中華民國十二年九月廿一日

新申報

夏曆癸亥八月十一日星期五

第二千四百三十號

今日四張售大洋[illegible]分

定報價目(郵費在內) 〇中國境內 每月大洋一元 三月[illegible] 半年五元五角 全年十元[illegible] 〇日本朝鮮同價 〇歐美南洋加倍 (報資先惠郵票[illegible]五) (外國定閱三個月起訂)

廣告刊例(按日計算) 特等五行(每行廿三字)起刊每行四角五分 頭等二行起刊每行一元[illegible] 二等三行起刊每行七角 方格五十字起刊每字[illegible]分 英寸二方寸起刊每方[illegible]五角

中華郵政特准掛號立券 按照總包特別優待寄送之報紙

本館開設上海望平街一五九 電話總理處及編輯部中五〇 營業部中五一號

冠生園之食品最特色 [illegible]人歡迎每盒大洋五角 總發行所上海九畝地[illegible] 上海分銷處南京路先施公司永安公司 惠通公司 利大祿公司 安利大 稻香村 小東門 野荸薺 [illegible] 各埠均有代理 冠生[illegible]啓 1143

上海郵務管理局通告

為通告事照得本月二十五日係舊曆中秋節例應給假除包裹處暨匯票處全行停辦外餘處辦事鐘點概照給假日向例此告 中華民國十二年九月二十日 1076

江灣賽馬

陽曆九月廿二號廿五號即陰曆八月十二日十五日下午一點半起賽是日備有專車上午十一點五十分下午十二點四十分一點十五分特此佈告

華行嚴鶩文字啓事

吾弟行嚴邇來疲於應酬文字之役拒絕於情有所不許茲特分訂文例字例凡如干件求者稍斥餘資以應於勢汎然作者亦得制分日力以自寬其勞役庶爲兩得 靜遠書法樸秀此爲舉國所知非一人私譽也 上海九華堂及各箋扇莊存有潤例 直接收件處北成都路貞吉里 章炳麟代啓 1149

上海中國留日同學協濟日災會

辦事處漢口路二百十五號樓上 辦事時間每日下午四時至六時 1184

敬謝名醫章治康先生

小兒勤伯現年八歲自上年六月間起左腿忽生硬塊逐漸腫大穿潰延中西名醫診治未得十分效驗後竟延及腿骨以致膿水潰注不堪承沈琢如先生介紹至無錫南門外清名橋上塘章治康先生處醫治係流炎一時難於奏效當蒙出賜秘方並施手術後不數月漸見痊愈[illegible]先生醫術高明成表感激之餘特此登報鳴謝俾世之失足證[illegible]者知所問津焉 上海台灣路三十九號馬徐瑞圖啓

[illegible]體育師範專科學校招生

[illegible]

四 資格 體育科 國文 算術 業或同等學力 檢驗身體 藝術科 英算科 [illegible]

五 修業年限 [illegible]

六 試驗科目 [illegible]

七 年齡 二十八歲以下 藝術科 十三歲以上二十八歲以下 [illegible]

八 納費 每年分兩學期每期學費十四元講義費[illegible]元 運動費一元雜費二元保證金六元畢業時發還如中途不退學[illegible] 其餘膳宿費四元(只限二十四名以願住並報到最先者爲標準其他各生俟入校後另行規定)其餘書籍制服膳費概由學生自備

九 待遇 無論何科每學期終由本校校董組織委員會審查成績設免學費生若干名

十 報名 [illegible]二十五日)起至考期前截止 [illegible]手續 繳本人四寸半身像片與證書並試驗費二元(取否概不退還) 地址 本校招生委員會臨時辦公處

十一 考期 陽曆九月廿三號(陰曆八月十三日)

十二 校址 鄭縣西門外車站附近賈昌里路西洋房

▲英商華茂洋行啓事▼

敝行開設上海歷有年所進口專售大小五金〇各種呢絨〇玻璃〇鐵粉〇各色洋紙〇煤油〇火油〇精[illegible]〇漂白粉〇松香〇蘇袋〇蘇布〇硼砂〇肥粉〇洋[illegible]〇純鹼〇魚[illegible]〇靛青〇顏料〇並他項洋貨〇應有盡有取價從廉[illegible]〇青川[illegible] 願請至五馬路二號本行接洽無任歡迎之至外埠函購可此佈 電話中央二三四九 洋經理毛克明 華經理董體若 啓 1111

參議院 衆議院 公告

茲經兩院議員談話會決定於九月二十二日繼續開第三期常會除已經報到之兩院議員另發通知外特此公告 1129

山東豐大商業儲蓄銀行五年有獎還本儲蓄券第九期大獎號碼

第一等籤 第一萬八千零七十三號 嘉興永最利代理

第二等籤 第一萬六千五百零七號 杭州大吉祥代理

第三等籤 第一萬九千七百七十八號 寧波[illegible]代理

第四等籤 第三萬零三百零七號 黃口[illegible]華公司代理

第五等籤 第二萬四千五百六十九號 上海萬源代理

又 第一萬九千一百七十九號 杭州仁裕代理

又 第三萬零六百零九號 杭州仁裕代理

2115

萬國救濟俄僑難民義振券頭獎一萬元 陽曆[illegible]月廿[illegible]日開籤

[illegible]籤 公請百人沃立生君監視 中華紅十字會聯信銀行擔保 會址上海法租界朱葆三路二十六號 電話中央六五六〇 電報掛號一九二[illegible] 上海法租界大自鳴[illegible]

中國協濟日災義振會敬謝上海[illegible]商會交來中華書局宣變臣君助洋一百元

中國協濟日災義振會敬謝上海總商會交來劉堯夫君王道遠君助洋五十元

有爲者亦若是

★★★

艾迪生是個大發明家,但是他是火車上賣報出身;福特是個汽車大王,但是他是機器匠出身;商業中大人物多半是出身平常的,他們所以成功,都是[illegible]。

閣下若要將來在新商業中佔重要地位,也一定可以辦到;所要緊的,就在「有爲」。怎樣「有爲」呢?就是快來研究商業的新智識;有了智識,做起事來自然可以措置裕如了。

預科已經開辦,用淺顯英文,教授[illegible]

上海商務印書館函授學社 添設 商業科

甲1078

包愈胃氣痛將軍丹

[illegible]見若新患之症二瓶即可全愈雖病根[illegible] 驗萬人皆效日見功效從無復發[illegible] 疾者皆得解脫呻吟床席之苦則幸甚矣[illegible] 打洋九元多批另議不露[illegible] 洋理外埠函購郵局回件 上海文魁齋隔壁大舞臺對面 鍊雲樂[illegible]

葡商遠東貿易公司儲蓄會廣告

本公司開設上海九江路十八號已有十餘年之久向做進出口各貨營業經達信用昭著無待贅述茲擬添設儲蓄會增進各界之幸福其辦法之簡便迅速與現有之各種彩票大不相同故先辦甲種儲蓄會其入會證分爲三種(一)十二元可入全會會證一種(二)六元可入半會會證一種(三)三元可入半半會會證一種諸君入會時當分別發給會證一紙額設三萬號獎金分爲六等全會會證一紙得獎洋三千元另有小獎多號每逢陽曆雙月開獎即一年開獎六次現在第一次開獎之期眼前即屆致富門徑幸勿錯過 志儲蓄者速入會兌領會證莫待額滿徒抱向隅謹將組織情形設爲問答詳列於下

(問)貴公司名馳中外信譽素著此次添設儲蓄會有無另備基本金 (答)貴公司辦理甲種有獎儲蓄會爲堅各界信仰起見已由總公司除利項下提出五萬元存放殷實外國銀行爲基本金之用

(問)本公司辦理甲種儲蓄會有否得官廳批准 (答)本公司係葡商故已向上海葡總領事署稟准備案

(問)貴公司甲種儲蓄會會證共分幾種 (答)本公司甲種儲蓄會會證以十二元爲一號但爲便於零星入會儲戶起見又分六元三元兩種其六元者兩紙合併爲一號三元者四紙合併爲一號

(問)滬上儲蓄會林立貴公司辦理甲種儲蓄會會證有無特別優點 (答)本公司甲種儲蓄會會證優點甚多且極簡便茲特略舉三種特色如下(甲)儲戶入會者須繳款一次當即給與會證一紙即可安坐家中等待得獎無別項義務與其他中途偶一間斷者即喪失權利等類大不相同(乙)中獎之會證憑號單對準即可向本儲蓄會蓋印領獎其中獎之會證並不收回下期有中獎機會故入會兌領會證一紙以後無論中獎與否均有三拾次[illegible] 共有九萬元之希望 (丙)五年滿期本會按照會證票面還原本毫無折扣期限短促轉眼即到不致有人事變遷河清難俟之慮

(問)貴公司將入會儲戶存款做何項用途 (答)本公司將入會儲戶存款做國外押匯及一切穩妥押款將所得利息作爲獎[illegible]

(問)此項甲種儲蓄會會證除上海一埠外其他通商各口岸是否均可儲兌 (答)本公司外埠入會儲兌現已托由殷實商號經理將來次第設立分公司欲[illegible]細章程函索即寄 總公司上海九江路十八號電報掛號五五一五 2963

願爲葡商遠東貿易公司儲蓄會外埠經理者注意

歐州大戰告終〇建設方始〇工商飛躍〇突過從前〇利率奇昂〇遠於華夏〇本公司圖營業之發展〇聯中葡之感情〇特創儲蓄會〇期成巨款〇爲推拓海外貨物〇及進出口業務之助〇提出所得餘利〇分享華人〇志在共利〇義取普及〇俾貧富人〇實行兩大民族親善之計〇以一次儲金〇有三十次中獎機會〇以十二元儲蓄〇有九萬獎金希望〇咸蒙讚許〇宗旨純正〇[illegible]得葡萄牙總領事之保護而獲各界人士之嘉許也〇中華各省紳商願爲本公司經理者〇[illegible]以備鑒核〇本公司審查〇認爲合格者〇當給予證券〇爲本公司儲蓄會之徵求員〇(一)外埠商號〇有願爲本公司經理者〇得本公司[illegible]以昭劃一〇(以上二條[illegible]) 有儲蓄會之名義〇無儲蓄會之煩難〇一次儲蓄〇三十次開獎〇期滿還本〇既無人事變遷之虞〇復免按期徵收之勞〇經理責任〇較爲輕易〇[illegible] 總領事指定〇取予公正〇手續完備〇通行中外〇毫無阻礙〇[illegible]併以附聞〇

九江路十八號電話中央四六九五 電報掛號五五一五

上海葡商遠東貿易公司儲蓄會總部謹啓 2963

上海商業儲蓄銀行(簡稱上海銀行)廣告

本行收足資本二百五十萬元 公積金四十七萬元 專營國內外匯兌 各種存款 抵押放款 保管珍品 堆存貨物以及代收款項等如荷賜顧曷勝歡迎

總行 上海寧波路九號 虹口分行 上海北四川路十五號 分行 南通 蘇州 無錫 杭州 常州 鎮江 漢口 煙臺 南京 分理處 天津 蚌埠 臨淮 濟南

734

銀行公會會員 新華儲蓄銀行廣告

本銀行於民國三年創辦資本總額五百萬元已收一百五十萬元公積金七十二萬元專辦儲蓄兼營商業銀行業務並得受政府委託辦理特種儲蓄事項其種類分別於下 定期存款 活期存款 抵押放款 貼現放款 分類儲蓄 流通儲券 公共儲蓄 四季儲金 各處匯兌 收解款項 買賣證券 兌換貨幣 總事處北京分行北京廊房頭條(電話)總處南局二二〇四 一八四〇 天津分行法界中街七號(電話)總處南局二二四八 上海分行天津路鴻仁里(電話)中央四四七[illegible]

華洋義振會浙災徵募大會通告

啓者浙災徵募前經公決於六月廿四號宣告結束所有捐戶及徵募人員台銜並捐募各數合於原刊簡章之規定在西湖建塔立碑分別刊名永垂紀念並請徵信錄暨請獎各節均需籌備迭經函請徵募各總隊及春振義勇隊開列詳細報告並於三月倘因此遲遲履行恐招詰責業於九月十四號開會公決定於九月底爲截止之期凡捐助及經募人台銜並捐募各數倘有未蒙開送者有送而未全者緣此次浙災荷蒙各界慷慨捐助鉅款事關經手之責且專候已將在會場報告並經公佈認而未曾繳清捐款者均請屆期送交徵信錄只得刊徵募隊名或經募人[illegible] 再鄭重聲明倘逾期不曾將捐助及經募人台銜並捐募各數開示則西湖塔碑暨徵信錄[illegible]理毋任感盼除再分函各隊外茲本會爲有善必徵起見特再鄭重聲明[illegible]彙總數而已且亦並從如名請獎事後請勿見責諸惟垂察是幸 甲1056

北京長安飯店

東長安街十七號 電報掛號二二七〇

本店佈置雅潔〇交通便利〇庭園寬暢〇空氣充足〇趣〇又可稱鬧中取靜〇計自開幕以來已歷十餘寒暑〇今春大加擴充〇添建四層洋樓〇並設屋頂花園〇至於內幕佈置〇全用歐美器具〇銅床棹椅〇式樣翻新〇電鈴〇無不美備〇優等臥房〇按間均裝浴室〇廁所及電話分機〇公共浴室及廁所〇亦清潔異常〇適合衛生〇會客[illegible]即公司各種日報〇以備[illegible]餘消遣〇西餐間既寬且[illegible]琴書[illegible]另備中菜廚司〇烹庖京蘇粵皆能〇茶役[illegible]英法俄異味〇〇另備中[illegible]〇[illegible]語隔膜之慮〇東西車站特備汽車迎送來賓〇並派[illegible]慣重〇至于呼喚之靈便招待之周到〇尤其餘事也〇[illegible]

上等國貨 龍虎牌牙粉

本公司鑒於市上各種牙粉品類龐雜體質不[illegible]製法亦未臻盡善用之有損牙磁往往繞及中[illegible]而齒已動搖雖非盡由此故然牙粉不良實爲[illegible]病之一大原因也本公司乘取上等國貨用最[illegible]化學法製煉不厭其繁務求其精體質潔淨[illegible]宜人除應用材料外無絲毫雜質一經試用即[illegible]與他種判別茲爲推廣起見批發額外從廉[illegible]經售無任歡迎 上海中法藥房[illegible]

教育部審定

全國小學校

適用的教科書

新學制教科書
照新學制辦理的初級小學應採用
高級小學應採用

新學制小學教科書和新法後期小學教科書兩套、都是由當代教育家和富有經驗的編輯家依照新學制課程綱要合作而成、與新學制精神最為切合。

▲初級小學用
國語教科書 八冊 社會教科書 八冊
算術教科書 八冊 自然教科書 八冊
自然研究 四冊 常識教科書 八冊
▲高級小學用
國語教科書 四冊 算術教科書 四冊
國語文教科書 四冊 理科教科書 四冊
公民教科書 二冊 自然研究 二冊
歷史教科書 四冊 衛生教科書 二冊
地理教科書 四冊 英語教科書 二冊
印有樣本及價目詳列價目表索即寄

新法後期教科書

新法教科書

仍照舊制辦理而教授語體文的小學應採用

新法教科書的內容和編法都極新穎、原與新教育的趨勢相吻合、各種科目又是齊備。

▲國民學校
修身 八冊 修身掛圖 四幅 國語 八冊
會話 四冊 國文 八冊 算術 八冊
唱歌 四冊 公民故事 二冊
▲高等小學
修身 六冊 國文 六冊 國語 六冊 算術 六冊
歷史 六冊 地理 六冊 理科 六冊 商業 四冊
農業 四冊 英語 三冊
此外還有參考自習等書、採用最便。

共和國教科書

仍用文言文教授的小學應採用

共和國教科書是文體教科書中最精審的一種、風行全國中分國民和高小兩套、每套都有各種教授法各科齊備、最近復增加新材料不少、並經教育部兩次審定。

各種教科書和教授書一律齊備

上海商務印書館出版

※評論※

破壞與收束

記者

當國家過渡之會、基於改革上或政治上之原因、不得已而從破壞之途、求永[illegible]貴在有預定收束之方、能破壞之時期與痛苦、其範圍及程度、俱不至過大、否則未聞收束之方、徒為破壞之舉、國內紛擾之時期、必延長而不可收拾、於是此之所謂破壞、亦必轉成為無目的之爭奪、

年來國內建設之途未啟、破壞之迹時聞、且一經破壞之後、即無人能收束、故縱令當初破壞之時、含有改革之意、而其結果、則頗不能如期、如川中之戰、福建之亂、贛東之鬬、湘省之爭、久者及年、短者亦月餘、而察其形勢、則愈戰愈有繼續混亂之象、尚無早日收束之徵、損害之程度、似亦愈趨愈深、收束之難、蓋可見矣、

大抵收束既破之局面、必具有二要素、即第一必須有收束之才、第二必須有收束之勢、蓋無才固不足以應付、無勢尤不足以懾伏彼方也、然環顧國中、具此二格者、蓋渺無其人、是即時局所以不能收束之原因歟、

※本館專電※

北京

●皓（十九）晚、高凌霨邀張弧、面詢過節財政、張言非三百萬不可、今可籌到一百萬、但來途不肯明言、張弧與王金交涉放還俄[illegible]、張請日使撤換、被拒、現內法交各部、皆紛紛自行籌欵過節、（二十日發）

●張弧爲關籌欵、指定三項、（一）運糧出口護照費卅萬、（二）提撥關餘五十萬、（三）借匯豐百廿萬、指定八個月鹽餘作擔保、從十月起、每月扣還十五萬、現正在磋商中、（十九日發）

●張弧語人、節前將籌得現欵、公布支配過節即辭職、以踐約言、（二十日發）

●高吳等下指令、財部呈、撥付整理內債暨九六公債基金、擬籌變通辦法、准如所擬辦理、即由該部轉行總稅務司遵照、（二十日發）

●大選停頓、專待某派赴滬者回音、此間由王承斌總其成、每日見客數百、昨夜在袁園宴客、今午又在交通博物館、餘將以次續宴、（二十日發）

●王承斌與吳景濂協定欲（廿四）再開大選會、如屆期無望、即不在京過節、（十九日發）

●今日憲法會議、到四七六人、仍流會、（二十日發）

●今日參院常會、到一一三人、不足法數、改開談話會、議決、開除南下職員、又衆院常會[illegible]法草案、修正商法草案、公司法草案、修正農會規程等案、交審查、智利條約、三讀通過、（十九日發）

●日災救濟會推曹錕爲會長、吳佩孚齊燮元馮玉祥王懷慶爲副、各省區軍民兩長爲幹事、兼各分會正副會長、嗣後各省捐欵、統彙交王承斌、轉交日使署、（二十日發）

●英法日三使照會外部、抗議粵政府派伍汝康爲鹽稽核所長、及發行省債、指定鹽稅項下撥付、違背善後借欵合同規定、應由中央負責、（二十日發）

●軍警機關、會同直魯豫巡署駐京偵隊、各加派委員一二人、分駐郵電兩局、檢查函電、（二十日發）

●吳景濂恐衆院比隣旅店、藏匿奸宄、請警廳諭令大中公寓等限日遷徙、（二十日發）

●高吳等以攝政名義、咨覆衆院、答馬小進質問收回津英租界案、謂當時並無期限規定、（二十日發）

●外交兩部擬收買羌帖、備贖回中東鐵路、（十九日發）

●社會日報、因攻擊張弧、昨晨警廳逮捕主筆林白水、及編輯四人、停版、（二十日發）

●農海兩部呈、請設沿海漁業監督、保劉昌言充任、（二十日發）

●高凌霨派吳闓生充院秘廳幫辦、（二十日發）

●陳克正電財部、索東三省特別區法庭欵費、謂如再不發、惟有自行解散、（二十日發）

●浙張威（十五）電財部、代索第十師軍餉、（二十日發）

●皓（十九）夜丑刻、降冰雹約歷十分鐘、（十二日發）

●張弧鍋（廿一）四九歲壽辰、今晚特赴西山避壽、（二十日發）

天津

●曹銳皓（十九）謁張紹曾、謂大選雙十節前必成功、乃兄是日即入京、馮玉祥維持京師治安、王承斌任北、齊燮元任南、將請張出山協助、（二十日發）

●議員范熙壬等、電賀王家襄降保、召護法議員名爲制憲、實則辦理大選、請愛羽毛、勿貂續狗尾、羊飾虎皮、一言喪邦、萬年遺臭、（二十日發）

●豬仔認大選費、存直省銀行是空氣、如果眞確、應另存殷實銀行、方足取信、（二十發日）

●津保將派人南下、對護法議員、作最後疏通、（二十日發）

●高吳等除以金錢收買報紙外、派探十餘人來津、檢查反對大選各報、（二十日發）

●孫烈臣顧問梁廷樞、駐津、名爲促進和議、實則探聽大選情形、（二十日發）

●津官錢局因北京銅元票風潮、暫獨立、（二十日發）

香港

●孫對時局、不贊成委員制、謂無裨救國、并不願與某方作合、聞將有宣言發表、（二十日發）

●粵軍篠（十七）由正果突向堰城進攻、勢極猛烈、雙方死傷甚衆、孫飛調滇軍朱澤民部、及吳鐵城警游隊赴援、（二十日發）

●粵軍由老隆運糧赴惠、經三多祝、被聯軍截留、（二十日發）

●粵軍洪部三獨立旅、由閩南篠（十七）開回潮州、（二十日發）

●省造幣廠中外合辦、訂約十三條、已由財部核准、（二十日發）

●中央銀行篠（十七）開幕、將發紙幣、流行市面、（二十日發）

●葉恭綽前赴港向港鉅商籌欵、並進行某事、巧（十八）日返省、（二十日發）

●財廳征收筵捐、皓（十九）各酒樓銀店均罷業、（二十日發）

●程天斗案、孫限十天內交五十萬、否則執行原判、（二十日發）

●徐謙篠（十七）謁孫、談甚久、聞將畀徐以某要職、（二十日發）

長沙

●護憲軍巧（十八）晨收復株州、葉賀唐三旅長會銜出示安民、魯滌平軍由湘潭移駐湘鄉、行五十里至雲湖橋、秩序由唐希忭團長維持、（十九日發）

●葉賀唐三指揮、派衛隊一連、乘車赴汨羅迎趙返省、（十九日發）

●各法團開和平會議、電魯滌平、謂吾湘內爭、小民受禍、正無生計、昨讀公寒電、主張和平解決、深合民意、又電譚趙兩方、務請俯念孑遺、即命前方將士、一律停戰等語、（十九日發）

●英日兩軍艦兵士登岸巡視、出布告、保護該兩國僑民、交涉司將向英日領事提出質問、（十九日發）

●護憲派要人、返省者甚多、（十九日發）

●長沙知事更委曹嫐庭、（十九日發）

福州

●黃大偉聯合同安葉定國、南安陳國輝、團政晉江、安溪楊漢烈仙游吳威態度均變、高義更觀望不進、省軍甚形棘手、（二十日發）

※國內特約電※

●京政府財政消息

▲路透社北京電 財政整理會、昨在公府開成立會、[illegible]家多人、前月內銅元紙幣落至每二千枚值銀元一枚、近日落至二千六百枚、今日復落至三千枚、貧苦小民大受其累、聞實因政府濫印發行、藉以彌補之故、北京[illegible]今皆以此紙幣付餉、如再跌價則恐將發生重大事變、[illegible]府之財政、祝節前更窘、政府雖由宣傳家傳佈消息、[illegible]不難籌欵度節、匯豐銀行已允借一百二十萬元、以鹽餘爲抵押品、分八個月償清云云、此說並不確實、而各方面迫政府發現者、紛至沓來、吳佩孚請財政部撥付軍餉二十五萬元、此外請付餉者尚有多人、張弧允將九六借欵併入整理公債後、今日有令贊成此議、命財政部通報總稅務司、現衆信安格聯爵士必不允可、

※國外特約電※

▲英國

●中法銀行債權人集會

路透社十九日倫敦電 中法實業銀行之債權人、今日在倫敦集議、贊成修改辦法之計畫、

●日災賑金之募集

路透社十九日倫敦電 市尹所發起之日災賑金、現已募得英金十八萬五千鎊、利物浦棉業聯合會捐一千〇五十鎊、滙豐銀行日人職員捐八十鎊、日本協會續募得一千〇二十鎊、

路透社十九日渥太華電 加拿大日僑共一萬五千人、內有勞動家七千人、現已捐出英金十萬〇二千磅、以助日本[illegible]、尚可續捐一萬元、

●英報注意日災後之需要

路透社十九日倫敦電 英國實業聯合會之機關報、謂英國工廠如欲得復興東京橫濱所需材料機械之定單、急需大登廣告、該會即擬籌巨欵、在日本各報代會員大事宣傳、并建議聯合會應組織不競爭製造家之團體、傳派專門代表赴日照料彼等之利益、及廣告一切、

▲法國

●英法總揆晤會之關係

路透社十九日巴黎電 英相包爾溫今晨在旅館於駐法英使克魯侯爵來會時、閉戶密談、在座者有首相之秘書二三人、克魯去後、英相即偕秘書一人、悄然步出旅館之側門、乘車出遊、午後一時法總理普恩賚赴英使署午餐、與英相晤面、同席者除英使克魯及英相之秘書外、尚有法人譯員康納林克氏、康係從日內瓦電召來此、足見午餐之談話、當與賠償問題有關、午後三時五十五分包爾溫先出使署、逾五分鐘普恩賚亦出、談話內容甚爲秘密、參與者僅譯員一人而已、此後公報發表、略謂英法總揆乘面晤之機會、互換對於一般政局之意見、一度晤談、英法總揆固未能即議定若何切實之解決、但謀意見之一致、而查明在任何問題上、並無何種礙及兩國合作之作用、此乃兩國總揆所堪欣幸者、蓋世界之和平及各問題之解決、甚繫於兩國之合作也云云、包爾溫後偕克魯同赴總統府茶會、英相將在巴黎過宿、法內閣定明日集議、

路透社二十日倫敦電 倫敦負責方面稱、英法總揆之晤會、不得視爲會議、蓋英相路過巴黎、當然與法總理晤面、若謂包爾溫返國後、英內閣將有何種集會、則未免言之過早、惟兩國總揆之晤會、當能有益於時局、蓋固爲人共認也、

路透社二十日倫敦電 昨日兩國總揆之晤會、路透巴黎訪員指爲最關重要之外交事件、自關於兩總揆晤會之公報發表後、法人對英之態度、倏然一變、法官場與[illegible]抱自信[illegible]以來所未有之樂觀、且以協約之恢復、已成事實爲言、又謂英相包爾溫甚以此度晤會之結果爲滿意、惟倫敦人士則持慎重之態度、雖喜談判之復開、然未忘原則尚未議定、手續問題終至決裂之前事、今所[illegible]事、祗有發展、以避實行巴黎之樂觀耳、

▲美國

●印刷工罷業尚未解決

路透社十九日紐約電 報館印刷工罷業仍無解決之望、今晨各報館共同發行一報、僅八頁、

路透社十九日紐約電 新聞記者公會會長、提議由印刷人舉出五人爲委員、向各報館主商權、以期解決爭端、此議已爲印刷人所採納、

●戰艦與驅逐艦互撞

路透社十九日華盛頓電 美國戰艦亞康薩斯號與驅逐

江海關稅務司續布告

第一零三三號 爲布告事現奉總稅務司令以奉稅務處令自民國十二年十月一日起凡有報運出口之乾蛋黃及蛋白不分乾濕每百斤征收稅銀一兩五錢其餘各蛋貨照向來辦法辦理等因奉此合行布告仰各商人等一體周知此布 中華民國十二年九月二十日 甲1077

[illegible]

上海中華懋業銀行

資本一千萬元 總行北京 分行上海 天津 漢口 濟南 哈爾濱 石家莊 [illegible] 廣告 [illegible] 代理 [illegible] 利息優厚 [illegible]

駐各省[illegible] 西式繡件 定繡肖像 鐘華麗湘繡莊發行 滬莊上海三馬路 第一靈驗耳藥[illegible] 京都天寶齋啓

艦來克法倫號於昨日夜間互撞、驅逐艦大受損、由他艦護送至抱斯盾、

▲德國

●實行檢查所攜外幣

路透社十九日柏林電 總參事外幣管理員及商部之訓令、昨夜搜查多大旅館、搜收客人攜有之外幣、此次檢查由外幣管理員親自舉行、輔以許多祕衣警察、前後門皆由人把守、客無論屬何國籍、皆須搜查、凡客能證明其有權取得外幣者、可免沒收、搜查結果、共得美金三千一百二十元、英金二十六鎊、又其他外幣若干、今晨許多外人在警署要求給還所被收之幣、凡遊歷德國或在德國居留者、一經證明幣可給還、惟久住德國之外人、則視同德人一律辦理、

▲日本

●政府擬募震災善後借款

路透社十九日東京電 聞政府擬募集震災善後借款十萬萬元、

●東京憲兵司令更選

路透社二十日大阪電 朝日新聞發行號外、記東京憲兵行私案、謂有某隊長現將受軍法裁判、又稱陸軍大臣已迫令東京憲兵司令大島大憲兵總司令小出中將引退、代以災區司令福田將軍、至該隊長犯罪之性質、未經宣露、

▲布國

●布農民與共產黨攜手

路透社二十日巴黎電 今日各報載稱、布國北部前省農民起事消息、今悉共產黨已與農民攜手、當局已派兵前往攻擊、且於數鎮宣佈戒嚴令、

▲印度

●印回兩教組織救防隊

路透社十九日德里電 國民大會中之印度教回教關係股與會、一致決議組織救防隊、服遇暴動、昨日大會表決通過該議案、贊成者六百四十票、反對者二百二十一票、

●印境有劇烈地震

路透社十九日亞拉哈巴特電 據來希特消息、距印度柯拉桑省、亞希加巴特西南七十哩之布舜特地方、十七日有劇烈之地震、詳情未悉、

▲希臘

●遇難意員開追悼會

路透社十九日雅典電 遇難意員之追悼會、今日在塞台尼斯天主堂舉行、希政府全體人員及外交團皆與會、同時協約國艦隊駛入費勒龍灣、意艦在前、英法巡艦繼其後、希艦隊放禮砲二十一門致敬、並以舉行追悼會事告之、協約國艦隊乃退出、回放禮砲、至此大使會議來牒中所提出之主要條件、現已實行、

路透社十九日巴黎電 在雅尼那遇害者之遺骸、現已在勃萊夫柴運上軍艦、希臘以步兵兩隊、及砲艦一艘行送殯禮、

▲澳洲

●中國足球隊大捷

路透社十九日淡維爾電 中國足球隊今日與新倫敦足球隊比賽、中國全勝九球、

▲西班牙

●西班牙取締分立主義

路透社十九日瑪德里電 西班牙王所發之命令、內有一道、取締分立主義、聲明不利於國家統一者、由軍法科審判之、並禁懸國旗以外之旗幟、惟外人房屋及船隻不在此列、有提倡分立主義者、予以嚴峻處分、又實行以西班牙語爲國語之規定、

※公電※

●長沙來電 各報館均鑒、民國肇造、已逾十年、從亂相尋、泛濫靡歲、湖南禍患叢罹、控扼江湖、本軍事所必爭、豪兵蹂躪最酷、譚趙各主湘政、實首倡聯省自治、[illegible]具在、海內共知、林前繼之、遂成省憲、然非本保境息民之旨、謀撥亂反正之基、大法告成、全湘稱慶、納省政於軌道、以民意爲從違、人民有直接選舉之權、政府由代議機關產出、凡本西洋之成憲、先進之法規、類皆擷取菁英、借爲倣範、憲典具在、寧容輕然、非可漫誣不容假借、豈意實施未半、變亂旋生、昔者倡辦制憲之人、不惜躬爲毀憲之事、舊日鄭重護憲、促憲法之觀成、今竟稱兵操戈、利憲法之毀滅、出爾反爾、疑惑誰能、夫新邦肇造、靡綠政策、大法新行、歸向方見、如以爲法意未善、則人民依法有修正之權、如以爲人謀不臧、則議會依法有彈劾之實、擁兵立法之權、本爲弭患之圖、欲使爭奪者不出以兵戎、擾令柄者無肆其暴亂、今以武力爲可恃、法治爲無濟、則典軍兵者、人人可以蓄取代之心、專閫者日日可以作非分之想、將何以輯睦黎庶、綏靖湘土、(中略)湖南本自治之局、而必欲自亂、長公本制憲之人、而必欲毀憲、此義等之惑所爲大惑不解者也、義等忝綰兵符、同尊法治、以爲湖南惟遵循省憲、乃可止亂、惟恪守自治、乃可以弭亂、炎公屢依法而來、義等矢以護憲爲職、何勝斯民水深火熱之候、益觸再罹傷時念亂之懷、明知從兵間者、皆當時袍澤、何用湖南子弟、同室操戈、閭閻搖動、實以人格存於大信、不忍開反覆之端、國政立於綱維、不可長叛變之漸、憲法爲湘人所公認、亦政府爲軍人所應服從、關政統之存廢、法而可違、國誰與存、今於驅合宣言、昭告海內曰、湖南憲法、巍闊昭懸、以自治爲主旨、故能收回岳陽之省防、以民權爲依歸、實已附合中山之主義、徒以少數失意之輩、醉心政權、嗾使軍人破壞省憲、餌偏裨以名位、擁省會之要衝、給匪盜以貨糧、亂後方之秩序、義等以先日收復省城、維持湘局、朱賞叛離、朱夜退走、部隊潰止、閭閻遂安、此後軍旅之方針、矢以憲法爲歸宿、但求不誣賴於憲典、無不可犧牲之主張、差幸井里依然、匕鬯無擾、足以慰遠道之念、釋父老之憂、敢掬誠悃、用質公論、知我罪我、知鄉國自有定評、繫鈴解鈴、願敵軍各自反省、倘辱明敎、洗耳俟之、唐義彬、葉開鑫、賀耀組、唐生智、凌兆童、劉鋼成、蔣鋤歐、鄒鵬振、張振漢、鄒鴻海、劉興、何鍵、李品仙、謝煜譜、張湘砦、同叩皓、

●重慶來電 各報館均鑒、我友邦因前臨城劫車、有害及外僑、[illegible]、其我渝檢閱[illegible]通電指駁、以謂之劫車、混同視爲庚子拳匪之事變、[illegible]殺人越貨、於國門外者之所爲、以擄掠人於道、即在我各友邦何時蔑有、而奪之牛、罪尉兩皆不得其平、當爲我各友邦之所得諒解、且當劫車被劫、外人遭擄之報一經到達、我國朝野上下、莫不竭力設法、爭先拯救僑民爲急、足證我對於友邦人士之熱忱、庶亦我各友邦之所共見共聞、凡被難之外僑、今幸既皆脫險、而乃藉此欲行鐵路共管計畫、以爲侵犯兩勝、絕滅我國家之導綫、天下興亡、匹夫有責、執干戈以衛社稷、尤我軍人之天職、所懇我政府嚴詞拒絕於上、我國民協力反對於下、我誠有不可亡之意力、彼雖堅甲利兵、固亦無如我何、迫切陳詞、敬盼賜鑒、陸軍第十六師師長兼川軍第二軍軍長楊森叩徵、

※國外新聞※

●土耳其經濟發展之前途

▲農業礦業大有希望

美國愛多亞平博士爲著名東方學者、久居土耳其、諳土政府要人甚多、如基馬爾將軍及現任回教主等、皆極稔、近發表一論文云、土耳其天產豐富、多蘊藏未闢、其寶庫之鑰前雖失去、現已恢復矣、蓋康士但丁堡不但爲回教主都城所在地、並爲土耳其之天然中心點、亦世界商業重要樞紐之一也、惟土國富源至今仍多埋於地下、其故有二、(一)因西方列强在土國經濟上政治上歡抗甚烈、(二)因土國於前此十四年來屢遭戰禍、創巨痛深、彼西歐列强英法意俄對近東之經濟政策向來純以自利的目的出之、無可諱言、但此種政策、今後斷不能復行於土耳其、蓋西歐猜强不能有見及此、大戰前公認土耳其爲東方病夫、以爲處此病夫、不宜內治、但須外剖、距一九二二年乃使此等西方醫生非常失望、病夫竟然與矣、且跳躍於戶外矣、西歐列强之不顧土耳其利益、可以巴革達特鐵路之建築情形證之、此路建築中曾經許多變化、蓋由德意英俄法四國態度政策搖動之故也、該路如依土國之利益而論、則當然決不當逼近海濱、顧列强不許其再移向內地、蓋預備將來彼等海軍大砲之彈程可以達到耳、關於此鐵路、英德兩國利益大爲衝突、美國在小亞細亞之鐵路計畫所謂哲斯德計畫(此指戰前原始之計畫)者、爲俄皇政府所破壞、以該路綫達到俄邊高加索故也、列强在土利益既如此各不相容、土國經濟力不克得統一有條理的發展、可以概言、

土耳其今日勉圖確立一穩健經濟生活之基礎、集其全力以圖土國經濟力之復活、列强苟以公道與彼合作、彼亦歡迎之、而最歡迎者則爲美國、蓋知美國對土無政治野心也、土國根本上爲一農業國、農耕之事、徧於全國、工業則無可論之價値、惟農人所用工具極爲簡陋、致農業不能發達、大戰中曾設模範農場多處、但因戰事未竣、無甚成績、今後國內安定、土政府將努力於農業之發展、小亞細亞境內私人擁有之大地產頗罕、此於統一的經濟的農務經營、可云不利、但土耳其立國之元素、厥爲小農民階級、此種農民、一經慣用新法、即可阻土國不至受與國所受之慘禍、近來土議會竭力獎勵農業、並於安戈拉設一農業銀行、專以借款供給農民、俾購耕作機器、土政府對於新式農具之輸入、力爲提倡、據前經濟部部長馬孟德樂爾氏言、土國對於美國農具尤爲歡迎、土國可開闢之農地甚廣、如東脫萊斯境內幾完全爲不毛之地、該處有一鐵路橫貫之、連絡康士但丁堡與歐陸、又多河道、水源充足、極合於耕作、小亞細亞境內之未墾者、利用其水力、于農業上必大有裨益、無業蔗法沿河流域、以前雖有開濬、迄未實行、果能以新法灌溉、利用其水力、于農業上必大有裨益、土國名產之一、土麥拏即此葉出口繁盛、該地乃小亞細亞一要港、將來內地天產發展、該港地位將更重要、此外土國出產有鴉片(作藥用)橄欖棉花烟草等、在白海一帶之烟草田、若用新法培植、大有發展餘地、小亞細亞富于各種礦物、但祇有兩礦曾用土法開採、向加納境內有一豐富之銅礦、小亞細亞北部有油井數處、均未開發、其東南部曾發見硫磺礦、土麥拏境內之安宗地、尤富於礦產、倘能用新法開採、并敷設鐵路以便運輸、則錳錦銅及木煤等應有盡有、均可充分採出、准十國缺之無烟煤、此爲其工業發展上之一缺點、但赫勒里斗長答之煤礦亦足使其燃料不患缺乏、森林於土國經濟發展之又一分野、小亞細亞林區頗廣、大抵限於北部、其中心爲卞阿他爾尼鎮、有一大區之採伐[illegible]戰前國縣之[illegible]、[illegible]爲增設鐵路以利交通、而下其鐵路幹線祇有安納土里、(即小亞細亞)鐵路、及其他鐵路數條、均係單軌者、至於小亞細亞中部北部及東北部完全無一鐵路線、自去年土軍對希臘戰勝後、美國一資本團與土政府重開談判、擬於安戈拉與西代司間、歐齊勒姆與脫來皮戎間築一路線、如談判成功、此人烟密萃之區即有發展經濟之望、至於小亞細亞北部及東北部之天然出路、爲脫來皮戎港及塞勝港又小港數處、南部則亞台里末兩那及亞力山特雷他兩港亦占重要、土國目下之重要工業、爲製造氈毯磁器絲織品等、每年出產不少、大有益於國庫、但前途最有希望之工作、則爲農業、礦業、與農開礦、爲事視振興工業爲較易而省費、土國當局若與外國資本家和衷協作、收效之宏、可拭目以俟也、

※國內新聞※

●紛擾不休之大選問題

▲大選派無意借重憲法
▲小議場協商會之決議
▲王承斌自認大選功績
▲有人控告吳景濂犯罪

自大選問題、金錢爲唯一要素、連日於是奔走其事者、乃漸有改輕易轍之思、惟所改易者、係如何達到大選目的之途徑、並非眞肯暫時拋棄大選、而致力於較重之問題也、所云先憲後選、卽微卽道於憲、以冀其選之成功、故憲者其名、而選者其實、制憲派本多審默子、得此消息、以爲平日主張庶幾可以實現、連日內部之討論、對外之接洽、大有恢宏活氣之概、乃迄今數日、不特其希望之整理憲法、不能得對方之贊成、即對方所自提出之一部公布之議、亦在於若有若無之間、蓋自某省長入京以後、大選派又興加一生力軍、前晚在袁家花園會議、某方要人及各政團均列席、所討論者仰純屬價格及過付方法各問題、據某要人報告、全部經費、均已籌足、惟議員所注意者、却不在款之有無、而在款之能否實付、照某方之意、擬分兩種辦法、(一)向團體接洽、(二)向個人接洽、但無論其爲個人爲團體、凡願出席大選者、其應得之若干元、皆先期存諸銀行、由籌備員與之同向銀行查驗、並由銀行出、存一款憑單、如此庶可證明其款之有着、而大家亦儘可安心矣、然在議員方面、則深慮銀行與某方交相欺騙、萬一屆時銀行忽然翻臉、將無從與之交涉、故於某方辦法、終不認爲圓滿、而問其更有何種比此周密之方法、亦嘿然無以應、此事現時尙作懸案、大約日內更須續開幾次會議、其能否得一雙方滿足之辦法、雖不敢知、而進行大選之人、殆已傾全副之腦力也、

以研究對論、則可想見、總之所謂先行公布一部分之憲法、大選派已不視爲促成大選之惟一方法、如制憲派首以是爲滿足、與之一致行動、彼固無所不可、萬一不能、則彼亦自有其所以成功之道、第一仍是借重金錢、如金錢不能奏效、尙更求其他方法以資補助、至制憲派所要求之全部公布、恐彼輩腦中却不曾有此一回事也、十七晚九時、衆議院小議場、開各政團協商會、到者百餘人、人數之多、爲從來協商會所未有、各代表陸續發言、大旨均以本會目的、只在促成憲法、至於大選一層、暫可擱置不談、現惟討論如何可以促成憲法、結果議決如下、十八日之憲法會議、當由到會各代表、分途勸勉同人出席、倘有人於此時意圖拆台、招宴同人、運動不出席者、即由同人親到宴客處所、以汽車請列席諸君到會、務達成會目的、一面並由各政團聯名通電離京同人、請即日回京制憲、完成大法云、上議案表決後、已十時三十分、即宣告散會、

另一報告、十七晚袁家花園、又有一度會議、此次議決結果、要爲集數日來各種會議之大成、計列席者、除王承斌外、有王毓芝、熊炳琦、吳景濂、袁乃寬等、及某某省之聯絡員等、共三十餘人、議定辦法、共分三項、(一)經費決由某某等負責、並爲挽回信用起見、不問大選能否成會、決先發放若干、以堅諸員之心、(二)限三天內、調查在京人數、確有若干、贊成反對、及無主張者每種各有若干、離京而可以挽回者若干、均須切實報告、不得稍涉虛僞、(三)以分省接洽爲主、省所不能接洽者、則以政團補充之、以分政團接洽爲主、政團所不能接洽者、則以分省補充之、二種辦法、同時並進、不分軒輊、務免疎漏、總上三項、最後且議決一條、如各項辦法、均能順利辦到、則限中秋節前、即將大選辦妥、不再拖延、免生枝節、會議之結果、如此而已、

某方宣傳、十七日有某記者前往甜水井胡同晤王承斌、對於大選問題、有所論列、惟多故作樂觀語、不甚可信、茲照錄如下、(一)問連日在宅與各政團接洽大選情形如何、答各政團雖有四十餘個之多、但有主張及實力派者、亦屬有限、且研究討論各系、多屬穩健分子、願全大局、均能以國家爲前提、對於選憲兩重問題、頗趨一致、現在接洽情形、約分二種、一以感情作用、採取人材主義、而求通力合作、二以經濟上之助、而實大多數之接洽、(二)問大選經費、聞已匯去近將三百萬、確否、答大選經費開銷有限、惟自黃陂出京後、由津保所籌兩院議員歲費、及每人五百節敬、暨維持京畿軍警各費、所用亦將近此、(三)問大選人數、已足所定三分之二以上否、答連日與各政團交換意見後、又與此次赴滬各議員接洽、以現在陸續來京、及在京議員人數統計之、確已超過法定人數、日內尙擬親到各政團懇爲最後之磋商、(四)問此次所商附帶有條件否、對於解決議長、有無具體辦法、答此事尙未提及、(五)問此次能統選舉會、此星期內能否開會、答此星期太迫促、惟以下星期爲準、(六)問先生是否俟開會選舉後、再行出京、答俟一二日與各政團磋商大概就緒後、先行回津、再來預備、好在京津往返、路途甚便、(七)問將來選舉如能大多數通過、曹巡閱使行來京、對於中央及地方財政如何籌措、有無把握、答曹巡閱使維持大局、夙具苦心、關將來對於整理財政、確有具體辦法、即開源節流、整理內外債、擬按照黎府會議案、減少軍備、以節民力、而抒國難、言畢、適遇玉辭檢閱使及議員李有忱來見、某記者遂興辭而出、

國會分裂以後、兩院中重要腳色、早巳分赴津滬、其任京辦事之反直議員、對於拆台運動、進行始終不懈、每値兩院開會、或憲法會議、彼等輒出所携金錢、買人避席、此等運動以東交民巷六國飯店五六號、爲大本營、此主幹爲鄒魯議員范熙壬、焦易堂、黃元操、王廷弼三人、其餘尙有[illegible]、亦頗有成績、[illegible]近以急進行大選乃決議[illegible]之手段、而以有人勸其先[illegible]矣、故昨日對六國飯店五六號、乃施行一種滑稽之處置、聞由某方派數人、覓得范熙壬諸人、終日陪伴打牌吃酒、請其不必活動、苟彼等決心活動、則將驅逐出京、聞三人中已有以北京不能發展、願意出京者、大典派以爲此種計劃得售、故對其餘各機關、亦將採同等處置云、又聞大典派以大選不成、漸漸爲惱羞成怒之勢、於是昨日報告之六國飯店機關、已無形取消、住在飯店五號六號之兩君、聞已於昨日出京、反直派在京之運動、或因此根本推翻、在大典派觀之、當爲最痛快之一事、雖然民氣愈高壓必愈澎漲、大典派之勝利、非大典派之福也、

本月十日、大選預備會冒名頂替事件、經發覺後、各界人士多起而指摘、茲聞有某君等、已依據各種事實控告吳景濂鄒林皋於法廳、請飭依法懲辦、原文如下、爲衆議院議長吳景濂、秘書長鄒林皋、僞造文書、公懇依律訊辦、以伸國法事、竊共和國家、法律爲重、而國會爲產生法律之泉源、其一舉一動、尤應嚴守法律、以爲民倡、我國自六月十三日政變發生以還、國會議員計先後離京者、已達四百八十三人之多、北京憲法流會三十餘次、是其明證、本月十日、北京大選預備會、據是日簽到簿、及議事錄所發布院印出席人名單、報紙紛傳、同滋疑慮、嗣閱衆院秘書孫曜上議長吳景濂一呈、並議員張瑾雯、李汝賀、李兆年、遜振瀛、劉景晨等、致議長吳景濂各函、始悉是日到會出席者、僅四百三十一人、確不足法定人數、而與景濂嘗場浮報、所謂簽到簿議事錄、出席人名單、均與授意僞造、函呈俱在、確可證明、查刑律第二百四十條、官吏明知虛僞事實、而據以製作所掌文書者、處二等至四等有期徒刑、吳景濂、鄒林皋按之上述事實、實觸犯刑律二百四十條之規定、現於場間地大選何事、議長何人、竟於公開議事之所敢作僞法舞弊之行、此而不懲、何以立國、爲此據述事證、合詞訴陳大廳、即予傳案偵查、依法嚴辦、實爲公便、謹呈京師地方檢察廳長、

●張弧籌款過節之方策

▲所定計畫未能實現
▲張秋節後有不幹說

張弧上臺後、曾有維持到秋節即行不幹之說、現距秋節、止有數日、張爲言行一致起見、不能不有所表示、故張已非正式向保派發言、請預先物色替人、免得有青黃不接之現象、在此緊要關頭、保派自然不能放鬆、對張之辭、絕未理會、然張自爲計、則不得不走、張對財政上曾預擬有治標治本辦法、治標者係以鹽餘押款爲八月節費、茲鹽餘不敷分配、已辦不到、後以運復護照費每石一百五十萬元、(即每石一元)可以先用、願注目者極多、恐不能作節關之分配、治本辦法、可分三層、亦均未能實行、(一)以整理之各公債與九六公債同一待遇、以前百抽五之關稅作爲抵押、但整理之公債、佔有關稅優先權、以此電商于安格聯、不以爲可、以爲本人絕對不管九六債、且整理債其金、決無餘以及九六、(二)補抽各項公債、按期之先後施行、逐期之時日、加付利息、但基金依然無着、等於空言、(三)將減輕整理之除數、撥充九六基金、但此款爲七年長期之基金、[illegible]、格聯不以爲可、張以所行之事、無一而不掣肘、在事實上亦有不能幹之勢、故極願早日擺脫、至以何人繼張之任、則尙談不到也、

據財政界消息、八月份鹽餘、日內卽可撥付、將來如何支配方法、當局會議數次、不敢甚鉅、因之張弧趨顧節關財政、且下尙無切實辦法、將來籌查至如何程度、尙難確定、主張此項鹽餘、暫由財部保存、俟過節之後、再行合併分配、其所持理由、謂此數無論由何機關支領、節關前亦恐仍舊索動、不如暫緩支配、較有伸縮之餘地云云、聞此議日內卽提出閣議云、

●高凌霨等所發之命令

九月十六日大總統令國務院議行、蒙藏院總裁貢桑諾爾布呈、土默特左旗協理[illegible]呈請辭職、應照准、此令、蒙藏院總裁貢桑諾爾布呈、請以[illegible]補土默特左旗協理、應照准、此令、內務總長高凌霨呈、請任命[illegible]、署直隸河務局子牙河分局長、應照准、此令、據司法總長程克呈、審核[illegible]高等審判廳呈報、廣西桂林地方審判廳刑事判決處刑過重、擬請宣告減刑等語、本大總統依照約法第四十條、宣告將原判[illegible]一等有期徒刑十二年、[illegible]等有期徒刑一年、以昭矜恤、此令、

樹皮丸

是丸功能健腦固精壯筋補腎專治遺精陽萎神經衰弱等症無論男女均可常服服後精神運動必得心壯力健之效果每瓶洋一元每打十元上海五洲大藥房發行

本藥房發行之人造自來血曾經呈請內務部衛生試驗所化驗立案久爲法律保證之良好製品風行海內外歷有年所前年推廣運銷美國著名各大埠復經函送上海工部局化驗蒙准給與美國派駐上海海軍醫官雷化驗證書方得簽字裝船放洋入口西人重視衛生無論藥品食物非經過法定機關之化驗證明諸手續不但不得其人民信用卽官廳亦不准發行也是項證書西曆一千九百十三年四月廿八號上海工部局發出之保證文件言明自來血並無劇烈雜質及他種金類可見本藥房不惜工本誠心監製非同牟利者比諸君詳查本藥房自來血匣內保證書所刊銅版原文印章卽知本藥房自顧名實不以空言欺世也
上海五洲大藥房謹啓

月月紅

婦女經期不準生育艱難而血崩乾血種種病症因之而起惟月月紅丸奏功能通經活血平肝消鬱處女閉經痛經等症服之尤妙每瓶一元上海五洲大藥房發行

AUCTIONS 拍賣

禮拜五拍賣
花旗穀粉
魯意師摩洋行 創始自同治十三年即英一千八百七十四年
准于十一日上午十點半鐘在滙山碼頭七號棧房內拍賣粉穀九百八十包 即日拍出 此佈 魯意師摩洋行啓 1071

禮拜五拍賣
稍漬糖菓盒子
魯意師摩洋行 始創自同治十三年即英一千八百七十四年
准于十一日下午二點半鐘在本棧拍賣日前四川路麥瑞糖菓店彼焚遺稍漬各種繡花拷非彩花來路糖菓洋子數萬只糖菓紙袋等 此佈 魯意師摩洋行啓 1070

禮拜六拍賣
魯意師摩洋行 始創自同治十三年即英一千八百七十四年
准于十二日下午二時在本行拍賣 大德國銀箱 德國造打字器 名人字畫手卷冊 頁眞跡 銅床 高柱床 新式衣箱 器木器 小寫字檯 鏡櫃 眼鏡 球台 機器 洋琴 等一切 魯意師摩洋行啓 1077

禮拜一拍賣
上等貴重首飾
魯意師摩洋行 始創自同治十三年即英一千八百七十四年
准于十四日下午四時在本行樓上拍賣大宗鑽石首飾內有最上等大鑽石計二十九粒 又上等十三開力及五十三開力 又柒鑽石戒四開力六五開力之下 並有紅綠寶石及變色石等不計 禮拜日上午十時至下午四時均可觀看 此佈 魯意師摩洋行啓 1075

彙司公司
女式部
洋布花邊 半價出售
彙司公司
江西路南京路口

織襪針批發
▲品質優良 價格低廉
▲外埠函購 惠款即寄
上海廣東路十一號（五馬路江西路角）
中國營業公司啓

當日止痛 止濁 一匣就好
立愈白濁丸
大匣一元 小盒半元
此丸專治五淋白濁、熱毒腫痛、花柳刺痛、流濁不止等症、本藥立止、立愈、每盒一元、小盒半元、外埠寄費另加
德和程鳳生 製 祕 2116

緊要消息
君如有意欲爾嬌愛子女穿着西裝
則美新公司之兒童西裝最爲時式
定價亦廉，服後益覺嬌嫩可愛
本公司由西婦主理經售凡賜顧者俱
由該主婦親自接待如蒙賜顧毋任
歡迎
美新公司
"The Kiddie Shop"
靜安寺路新卡爾登房子
2929

英國
坎拿大永明人壽保險公司
西歷一千八百六十五年註冊
本公司現有資產合規銀二萬二千五百萬兩一千九百二十二年各保戶所得紅利數逾規銀三百二十萬兩所出保單並無限制條件利息豐厚賠款迅速如蒙惠顧無任歡迎壽險章程函索即寄
中國總行 上海北京路二十三號 電話中央二十五號
洋華總總經理 哈禮士 徐維繪 同啓

婦女閉經 丸活人無算
乾血癆傷第一靈藥
京都天寶齋 上海二馬路中市街八十號門牌

養津玉液膏
止咳
另製吐血膏
上海三馬路 [illegible]雲藥房

心聲 第十七期 今日出版
定價每冊小洋三角
總發行所 心心照相館 上海南京路抛球場西

役挫留聲唱戲機器戲片
第一家發明
南腔北調 無一不備
商標 主人之音
牌子老 式樣好
聲音又清又晰
非但又響又高
抑且裝璜華麗 機件堅牢
諸君買一部來試試 保你快活逍遙
總發行所 上海南京路抛球場東首三十七號 謀得利洋行 （批發處東弄內後進樓上）
專售軍樂風琴洋琴軍號步號
2116

精美保證書函索即奉
烏鷄白鳳丸惟我號最精良

本號創製烏鷄白鳳丸數十餘年、婦女皆知、凡女界經帶諸病、服之能奏效捷速、爲最效驗者、以調經種子經痛白帶最爲靈驗、前經昨年徵求保證書、共得數百封之多、可知此丸實在之功效、並非虛語也、今本號彙印成冊分送●同胞鈞鑒、以得知此丸治效之內容、而信心樂用矣、凡購白鳳丸一合之貨、定當奉贈一本、與及如蒙索取、當即奉上、鑒者購本號之白鳳丸、貨新認明有保證書、爲據庶免有偽冒之虞也
●調經種子●赤帶白帶●月事先期●月事後期●經來不止●經來忽止●經閉經痛●氣虛不舒●頭暈疼痛●子宮虛冷●四肢無力●面黃骨瘦●氣鬱肚脹●久不受孕●胎動腹痛●懷胎發冷●懷胎體虛●產後腹痛●血崩黑帶●一切等症
一品每丸一元●上品每丸五角●雙料每丸二角半●單料一角
上海棋盤街晉太和號

君之最高問題
最高問題、就是頭痛、因爲頭的地位是最高、且爲全身百骸總統也、所以頭最貴的是清醒、最討厭的是昏痛、凡有此最高問題要解決者、請到本藥社、買一瓶朱氏頭痛散、用鼻嗅之、包你頭就立刻不痛了、這樣靈驗、這樣簡便、豈不是世界上所少有的嗎、而且價很便宜、每瓶只賣大洋二角、可治好二三個人的頭痛、比之買醫吸藥、豈非大大的上算嗎、還有一句要緊話、是要與諸君說明的、就是嗅過此散以後、頭實不痛了、那麼最高問題是解決了、當請諸君介紹介紹如何呢、
本埠藥房均有出售、外埠函購郵費不加、郵票代價九折計算、經理代銷批發克己
每瓶洋兩角 每打洋兩元
上海英租界大馬路英華街口維新里內
中南國產製藥社

煤氣引擎
本行有各種大小引擎出租、用費極省、租費甚廉、且訂有優異價目、以廣招徠、欲知詳細、請函達西藏路五號大英自來火公司可也
241

車之開行、最爲迅速者、首推火車、故無論何種車輛、咸望塵莫及、病之發生、最爲迅速者、首推花柳症、因其起源之快、非他病可比、且種類繁多、蔓延速、當欲攻未攻、似發未發之時、速購服哈蘭士醫生秘製之清血解毒、
六零六內服聖藥、奇功立見、故自本藥房發行以來、已屆拾載、名馳寰球、購服治愈者、不知幾千萬人矣、但此藥非專治花柳一門、對于風濕、骨痛、瘰癧、癰疽、瘡毒、濕毒、婦女赤白帶、下小兒胎毒等症、均可統治、如外患無名一切大小瘡毒、潰爛不愈者、速購
六零六外搽藥膏、按法搽敷患處、莫不生肌拔毒、諸君如患上述諸症、盍速購之、定獲奇效、
上海四馬路太和大藥房發行
各埠分號及各大藥房均有批售

交通界明星組織之航線 飛虹汽船局航線一覽表

甲 太劉線（太倉至上海 上海至太倉）往返約需三小時許
上午八時 太倉南門開｜八時二十分 半涇口開｜九時 陸渡橋開｜十時 劉河到｜十一時五十分 上海汽車站到
下午三時三十分 上海汽車站開｜五時 劉河開｜六時 陸渡橋開｜六時四十分 半涇口開｜七時 太倉南門到

乙 劉太安線 由劉河起程經過太倉直放安亭車站可趁八時三十分上海車到無錫六時十八分上海車到常州三時三十分常州車到上海五時十一分南京車到上海
上午九時 劉河汽車站開｜十時 陸渡橋開｜十時四十分 半涇口開｜十一時 南門到｜十一時三十分 南門開
下午十二時十分 無量殿開｜十二時四十分 葛隆鎮開｜一時十分 外岡開｜一時五十分 望仙橋開｜二時三十分 安亭火車站到

丙 安太線 自上海趁三時二十五分五時十五分火車至安亭西自南京趁上午八時十分火車自常州趁十二點火車至安亭可由此班汽船回太倉
下午六時廿五分 安亭車站開｜七時零五分 望仙橋開｜七時四十五分 外岡開｜八時十五分 葛隆鎮開｜八時四十五、 無量殿開｜九時二十五分 南門開｜十時 西門站到

丁 太安線 自上午七時太倉動身十一時到安亭可趁十一時三分上海車到南京十一時五分常州車到上海
上午七時 太倉西門開｜八時 南門開｜八時四十分 無量殿開｜九時十分 葛隆鎮開｜九時四十分 外岡開｜十時十五分 望仙橋開｜十一時 安亭車站到

戊 安太劉線 凡趁上海九時五十分常州七時十分火車到安亭回太倉劉河者可趁此班汽船如欲往上海者到劉河後並可趁五點三十分長途汽車七時可至上海
上午十一時卅分 安亭火車站開｜十二時十分 望仙橋開｜十二時五十分 外岡開｜下午一時十分 葛隆鎮開｜一時四十分 無量殿開
二時二十分 南門到｜三時 南門開｜三時二十分 半涇口開｜陸渡橋開｜五時 劉河到

己 太常線 此班航線與汽車均相銜接如欲往蘇州無錫常州鎮江南京者可換坐本局十一時三十分劉安班輪船到安亭
上午六時卅分 常熟開｜十一時 太倉到｜一時 劉河到｜三時 上海汽車站到
下午四時 劉河開｜下午六時 太倉開｜下午七時 直塘開｜下午十時 常熟到

庚 太崇線 太倉縣之劉河口與崇明僅隔一衣帶水江岸距離僅華里七十餘里前清時帆船往返素稱便捷本局爲規復航路以便崇海交通計特闢此線以便行旅
上午七時 崇明開｜十時三十分 劉河汽車站開｜十二時 上海到
下午二時 上海汽車站開｜三時三十分 劉河開｜下午七時 崇明到

局長閻天裔謹識

警告
假冒電氣處夥友入屋行竊者時有所聞 本處夥友因事須入私人居屋者均備一具有號碼之號帽或携有本處發給及簽字之執照 特請公衆宜堅求一視是項證物然後准其入屋
工部局電氣處 總公處福州路十七號 總電話中央八百[illegible]

絕痔管連根脫落
始創珍珠人參蘆八寶化痔丸 此丸獨重珍珠熊膽人參蘆專治一切惡痔服之立刻消患無形不致還洋 凡患痔瘡久年雖有風濕熱四患受傷所致實由肝脾腎三經積而成日久則生管成漏破孔穿腸膿血淋漓[illegible]

小腸疝氣天下獨一良方

疝氣之痛皆由寒濕所傷[illegible]以致氣不宣暢血不流通逐有血疝氣疝寒疝狐疝水疝等症其初陰囊腫痛小腹結硬[illegible]大如斗筋粗如繩痛不可忍步不能行者年久不治則[illegible]本堂[illegible]百試百驗之秘方虔製此丸專治各種遠近疝氣以及[illegible]每日早晚[illegible]服三錢立能消腫去痛應手奏效初起之症一料全愈[illegible]一料包可斷根每盒一元每料五盒四元另製包愈小腸疝氣每服七角者[illegible]多年之痼疾須服二料並用內服外貼[illegible]

上海[illegible]大藥房啓

上上白濁丸

夫淋濁一症因遊[illegible]而成或花柳場中傳染以致小便刺痛點滴[illegible]步[illegible]痛不堪言受其累此丸立刻[illegible]利便且奏效[illegible]毒去濕[illegible]者一二瓶[illegible]可能包好不但病除而且壯身健[illegible]之妙[illegible]每盒洋[illegible]

一元凡[illegible]花毒丹每瓶洋二元[illegible]下疳[illegible]每瓶洋七角[illegible]

上上白帶丸

夫凡婦女赤白帶下皆由衝任不固以致白帶[illegible]晝夜不休或因肝經鬱熱脾經濕熱[illegible]腰[illegible]其至面黃肌瘦飲食乏味四[illegible]無力久淹子宮寒冷是丸功能滋陰平火調[illegible]理氣和胃平肝自然胃長精健氣血充足也[illegible]每盒洋一元每料六盒洋五元

本齋存心濟世秘受良方再加不惜工本[illegible]

總發行上海二馬路中大馬路[illegible]

商標

油漆刷新。此其時矣。

暑去涼生。秋景已至。此正油漆刷新之時也。本行特備地球商標各種上品油漆。凡房屋、木器、地板、墻壁、機器、鐵路、汽車、輪船、無論何地何物所用油漆。色色皆備。內有佛朗東漆油一種。專油屋內墻壁之用。鮮艷耐久。永不變色。並可洗刷。尤爲佳品。深淡各色有二十種之多。如蒙惠購。價目尤當格外克己。其餘各種。不及備載。請 駕臨敝行油漆間一觀。即知詳細情形矣。

上海圓明園路 美商慎昌洋行 39

乙1074

雙老妹牌生髮油

鬢髮如雲貌倍修 凝粧何必飾纏頭
保將鬢影光如鑑 端賴雙妹一點油

雙妹牌之生髮油足令脫者復生青者常保誠髮油無二之佳品也

(價目) 大號五角 二號三角 三號二角 四號一角

雙妹老牌擅一優品行銷廿年天下馳名各埠自設分行洋廣貨店均有出售本行存批發格外克己如蒙惠顧極表歡迎

廣生行有限公司啓

河南路拋球塲一百念一號

只此一家 並無分出

時和

洋裝金銀首飾老號

本號創設多年

一祇此
無家并
別分支
向店亦
人無派
兜在外
事售等

白金製作 老幼不欺 滑不幹詭

[illegible]

英租界河南路[illegible]百二十一號 時和洋裝首飾老號謹啓 乙217

第一[illegible]

子衍宗丸每兩二元每盒五元專治男子腎水不足精虛自汗五痨七傷夢遺滑精[illegible]症如男女少用何慰抱伯道之憂遠埠函購須託郵局最妥遠信局屢次作弊[illegible]

鋪設上海[illegible]市街

京都天寶齋啓

另有參茸海狗腎壯陽[illegible]

上品瘡藥

[illegible]

上海[illegible]里內(卯)一八〇號 正威藥房謹啓

滬杭火車時刻表（上行）

站名	上海北站	上海南站	松江	嘉善	嘉興	硤石	長安	杭州	閘口
滬杭開客快車				●	上午七點〇五分	七點四十五分	八點三十一分	九點四十三分	十點〇五分到
●特別快車	上午八點正	八點〇五分	九點十四分	十點〇一分	十點三十一分	十一點〇二分	[illegible]	十二點二十分	十二點四十五分到
●慢車	上午九點正	九點〇五分	十點五十分	十一點五十七分	十二點四十分	一點三十二分	二點二十三分	四點正	四點三十分到
●快車	下午一點二十分	一點二十五分	二點四十六分	三點四十三分	四點十六分	四點五十六分	五點四十分	六點五十分	七點十分到
●滬杭客快車	下午三點三十五分	三點四十五分	五點十分	六點〇八分	[illegible]				
●夜快車	下午七點十五分	七點二十分	八點二十九分	九點十六分	九點四十六分	十點十七分	十點五十一分	十一點四十五分	[illegible]

滬杭火車時刻表（下行）

站名	閘口	杭州	長安	硤石	嘉興	嘉善	松江	上海南站	上海北站
●滬杭客快車					上午七點十五分	七點三十九分	八點三十七分	[illegible]	十點十分到
●特別快車	[illegible]	七點四十分	八點二十九分	九點正	九點三十九分	十點〇二分	[illegible]	十一點五十五分到	十二點正到
●慢車	上午八點四十分	九點十五分	十點四十五分	十一點五十三分	十二點五十分	一點二十六分	二點二十三分	四點十分到	四點二十分到
快車	下午一點二十分	一點五十分	三點正	三點三十七分	四點二十四分	四點五十二分	五點四十九分	七點正到	七點十分到
滬杭開客快車	下午三點〇五分	三點二十五分	四點五十分	五點三十二分	六點十分到				
●夜快車	下午六點正	六點二十五分	七點十分	[illegible]	[illegible]	[illegible]	[illegible]	[illegible]	[illegible]

(注意)凡有●符者係與滬寧車接聯

本報滬甬滬杭火車表間日揭載

※接國內新聞※

關於鐵路共管案咨復參院

國務院昨日(十七日)咨達參議院、答覆該院議員婁裕熊林炳華等關於護路案之質問、錄該咨原文如下、國務院爲咨復事、前准貴院咨送議員婁裕熊林炳華等、爲某國藉臨城刧車、將提出共管鐵路案、關係主權甚鉅、政府對於此事、已否準備應付方法、提出質問書一件、請答覆等因、當經函詢外交部交通部陸軍部去後、茲准外交部復稱、查臨案通牒內、雖有使團願贊助中國政府改良護路辦法一節、尚無共管鐵路之表示、然即此贊助改良之提議、亦與我國主權有關、正擬詳文駁復、現在政府一面妥籌根本辦法、期於護路有切實把握、俾所傳護路提案、歸於消除、至使團會議情形、向所注意、藉謀應付、又准交通部復稱、查自津浦路臨城發生刧車重案後、本部一面電請各路沿線地方軍民長官、派隊保護、一面迭飭各路局妥議護路計畫各警備辦法、先後令飭切實施行、當將各該路籌設警備辦法、抄送外交部並公佈在案、現本部爲整頓各路警備起見、於部中特設鐵路警備事務處、釐將各路警察改良、並使警備益臻周密、刻正積極進行、以維路務、又准陸軍部復稱、查外交團藉臨城刧車一案、希圖鐵路共管、侵害我主權、干預我內政、凡屬國民、誰不痛心、本部爲保持國權起見、現已通飭各省軍民長官、聯合鄰省、體察情形、籌商剿匪清鄉護路各辦法、以靖地方而安行旅各等因、先後到院、相應咨復貴院查照、此咨參議院、

護路案之最近趨勢

▲各使對護路意見不一
▲新提案一時尚難發表
▲東報所傳之各使態度

護路案經英使向各國疏通、遂有新提案之醞釀、但各使對於護路之意見、尚未一致、故新提案一時不能發表、據十三日葡使署會議情形、某使當日以所擬就之護路照會提出討論、該照會關於用人問題、大體分爲三項、(一)護路行政長官、(二)會計、(三)車務總管、各使意見紛歧、爭執甚烈、就中美法持反對態度、日使芳澤公使以提案與日本之修正案、相去過遠、亦不表贊同、結果除車務總管問題、已有結束外、其餘仍無頭緒而散云、

又據東報載稱、某外報記者、曾因臨案善後問題、迄未解決、分訪駐京各使詢以意見、分列如下、(英)英使以所持之護路案、純爲鞏固中國之鐵路收入、沿線治安、免爲軍閥蹂躪、及各國債權之安全、並無其他用意、(美)以英國提案十張、與華會精神背馳、美國實難贊同、(日)日所提修正案與華會精神尚無矛盾、並無礙中國主權、且能維持各國債權利益、(法)此案究竟如何、殊難明示、惟以個人意見、英之主張、既爲美所反對、故法不能贊助英人、以引起東亞糾紛云云、

中俄交涉將開始會議

▲顧王與加氏非正式協商
▲奉天代表三人業已到京

自俄國新代表加拉罕君抵京而後、中俄交涉、不久當即開始、昨聞外長顧維鈞中俄交涉督辦王正廷與加拉罕君迭爲非公式協議之結果、已決定於日內開始預備會議云、

張作霖以中俄會議不日行將開會、特派奉天省議會副議長呂維東、警務處長沈成章、外交顧問祁彥沇楊倬等爲代表、來京參與會議、該代表等已於昨日(十七日)上午十時十分快車抵京、赴東車站歡迎者、自王儒堂督辦及政府中要人多人、據該代表等談話云、張總司令因中俄議案、與東三省關係者最多、故派彼等來京參與會議、以備我國代表諮詢一切、至日前外間報紙所傳、中俄會議關於東三省自行解決之說、純屬揣測之辭、東三省現雖爲自治區域、惟對外事件、自當仍由中央直接交涉、以重國體而杜外人口實、且張總司令對於王督辦辦理中俄會議、深表滿意、故此後中俄會議中一切事件、概由中央主持云、

稽核所對川南鹽稅之意見

▲月撥二十四萬元

袁祖銘迭電來京、擬在川南鹽稅項下、每月撥付十萬元、以爲軍費、並有派員前赴自流井專提等語、復經曹錕代爲轉電說項、鹽務署大爲其難、以鹽稅關係善後借欵、不能擅自作主、須經稽核總所承認、始可實行、故於日前特轉商稽核總所、該總所會辦韋爾敦以川局渾沌、政權無定、擬仍照前重慶稽核員季履義之辦法、每星期撥欵六萬元、月共二十四萬元、提出意見、徵求張弧之意見、張即批同意付署、轉行遵照辦理、韋爾敦提出之意見書云、查袁祖銘司令派員前赴自流井專提鹽欵之舉、顯係破壞善後借欵合同、鄙人對於此事、實不願與聞、查川省政局情形、迄今尚極渾沌、無從斷定該省是否已在統一治權之下、因各收稅局、均被暫行佔領、各收稅區域內之各軍獨立將領、隨時任意勒索也、鄙人雖不反對與曹巡閱使之代表商定將鹽欵劃撥一部分之辦法、然深信執事當贊成鄙人之主張、謂此種辦法、須使川省政權已歸統一、並已將該省現在互相殘殺各自獨立之諸將領、切實剪除後、方可照此辦法、現在仍應照季履義君本年六月十一日、會答復四川運使、謂每月最多祇能撥付欵項洋二十四萬元、因川省現在法律廢弛、時局不靖、遂使鹽斤不能暢銷、且商人若不能將鹽銷售、則無從繳納鹽稅等語、鄙人提議季履義君、現時仍應每星期祇撥洋六萬元、並應照此電飭該員查照云、

魯人電爭膠路公產

山東各界聯合會爲私押膠路公產以充大選費事電各方云(一)北京國務院外內財農海各部鈞鑒、頃據山東報載青島太平路大飯店、寓有財政庫藏司長朱我農、與東洋拓殖株式會社議妥、抵押碼頭二百萬元、地皮二百萬元、房產五百萬元、月內即行簽字成交、移充大選經費等語、魯人不佞、無待詞贅、對此誓死不能承認、事機迫促、特電聲明、山東各界聯合會叩嘯、(二)青島督辦公署鈞鑒、報載財部庫藏司長朱我農、在青抵押碼頭地皮房產于東洋拓殖株式會社價目議妥、即將簽字成交各等語、貴公署對此問題、應負完全責任幸勿附同私黨、甘居公敵、是荷、山東各界聯合會叩嘯、(三)保定曹巡閱使鈞鑒、報載北京政府、派出財政部庫藏司長朱我農、前赴青島抵押碼頭房產地皮於東洋拓殖株式會社、作價九百萬、將即簽字成交、移充鈞座大選經費、查青島碼頭等、爲該埠養命之源、係屬中華民國之公物、絕非鈞座一家之私產、攝閣諸公、熱心大選、烏得擅行押借、用備鈞座運動之需、究竟報載各節、是否屬實、懇即致電政府、明白宣示、以明責任而免意外勿謂人民易欺爲禱、山東各界聯合會叩嘯、(四)洛陽吳巡帥鈞鑒、頃致曹巡閱使一電文曰(仝上、勿謂人民易欺各等語、現在山東各界、對此異常憤激懇即轉電曹使、迅電政府、俾明責任是荷、山東各界聯合會叩嘯、(五)北京山東旅京同鄉會鑒、頃致曹使一電文曰(仝上)勿謂人民易欺各等語、現在山東各界、對此異常憤激本會依緊急會議議決、除派員赴青島調查、並懸出賞格、截獲朱我農、宣明罪狀外、伏乞就近向政府、聲明取消該項陰謀是荷、山東各界聯合會叩嘯、

應接不暇之北京索薪潮

▲法部　司法部員於日前推舉代表請當局設法發薪、不得要領、故決定於昨日(十七日)起全體罷工、茲聞昨晨法部各司科長及少數部員、因須接洽索薪辦法、故尚到部於晨間開會、討論籌欵方法、協議良久、亦未有若何之結果、下午二時、又開全體索薪會議、決定呈請當局、於節前無論如何、總須設法發放薪俸一個月、俟當局有確實辦法、方允開工、而京師高地審檢四廳亦以欠薪過鉅、無法度日、與法部員深表同情、加入索薪云、

▲內部　內務部員、前擬向財部包圍索薪、經內次王嵩儒勸阻、謂星期一定有答覆、遂不果行、昨日(十七日)下午三時、該部部員、齊集後堂、開緊急大會、要求王嵩儒答覆、王當派會計科長左賀鼎到會報告、謂張財長(弧)面允高總長(凌霨)三日內定補發內務部二萬元、節關仍當與各機關平均分配發欵云云、衆謂可再靜候三日、如屆時財政部仍無欵到、定齊赴張弧私宅包圍、決不到財政部云云、

▲八校　八校教職員代表聯席會議、以各校經費、迄無消息、定今日(十八日)上午九時、在前京畿道北京美專

開會、共商辦法、昨已發出通知云、

▲公府　總統府諮議顧問劉揆一近發起公府顧諮索薪大會、昨日(十七日)下午一時在安兒胡同一號開會、結果議決、(一)要求財政當局一次發給三個月薪金、以前積欠、概行拋棄、(二)推宋汝梅伊仲材王者化等四人携公函向財長張弧交涉、請予設法維持、(三)推蔡鐵珊起稿、通電全國、聲明索薪始末、(四)在西斜街劉宅、組織公府顧諮索薪大會通訊處云、

▲蒙藏　蒙藏院全體職員、近有列隊赴財部之擬議、業經開會數次、均爲該院總裁所阻、昨日(十七日)該院總裁有函致沈鴻昭、請速予撥發、藉免釀起風波、原函畧謂蒙藏院久未發薪、諸同人今日必欲赴部、弟再三開喩、始允暫緩、千祈即日照前允之數、交彭科長具領、方可了此風潮云云、

王恒之滬上組織政府談

▲兩月來醞釀之經過

廣州通信云據最近各報專電、黃陂赴滬組織政府、頗有不甚順利之趨勢、此中因果關係、大足爲現時政治上之經驗、記者因走訪旅粵衆議院議員王恒君、茲紀王君所發表之意見如左、(以下爲王君談話)此事(指黃陂來滬組織政府)本爲兩個月以來醞釀之問題、主張此案之中心人物、大半爲政界失敗之游離分子、然其中亦不乏才智之士、但其政見、則不免同一走入歧途耳、當兩月前、吾(王恒自稱)在天津、與李印泉(即農商總長李根源)告別時、即力言黎李宜用原有名義、(即黎爲總統、李爲總理)在天津正名討賊、不可乘曹吳等所業已承認之名義、而爲委員會之組織、吾人亦深知黎李依此主張進行、味同嚼蠟、爲一般熱政客所不喜、但吾人始終以爲政治家之行動、宜有鮮明之旗幟、確定之軌道、而不能不爲之畫此策也、而一般熱政客、與少數冷元老、質言之、即一大批之政見屢遭失敗、地盤掃地不存之游離分子、昧於先難後獲之義、而惟以將錯就錯爲得計、故委員制鼓吹不成、遂又爲空中樓閣的黃陂來滬組織政府之計、徒然從失敗上取失敗、夫亦何苦而爲之耶、方吾人在天津時、(計距今兩閱月)外間即有委員制之鼓吹、吾人曾親謁合肥、勸其勿爲讕言所惑、合肥答詞甚爲簡單、然其不贊成委員制之態度、溢於言表、及至滬、又親赴杭、面晤盧督、勸其萬勿爲委員制所惑、盧督答詞、甚爲含蓄、然大體亦隱示其反對委員制、至於奉天、據吾人得之友人之確實消息、亦反對委員制最力、夫孫段張盧、實根本反對直派者、委員制派之政客、欲結合團體、以與直派反對、自身既無實力、歷史上又乏信用、乃欲反孫段張盧之意而爲之、其得今日失敗之結果、決不在吾人意料之外、此次黃陂南下之所以不得手、仍不外繼前此失敗之軌轍、而加深一層、並非一種新生之事實也、前數月、此間(廣州)軍政部、得上海報告、謂黎將南下、以段爲總理、在上海組織政府、已有成竹、廣州政府將因此受不利影響、吾人力言其事之不可靠、蓋黎段根本結合甚難一也、段決不欲無故與中山爲反對之行動二也、所擬位置、不足爲段活動及名譽三也、奉浙方面、毫無具體表示、四也、夫合肥自皖直戰後、閉門謝客、對於政治無一字表示、今年始發通電、贊成中山先生之工兵政策、其對於政治之動作、何等嚴重、其對於友誼、何等懇摯、邇來對於中山之主張、既未有一次表示衝突、豈有遽爾舍孫就黎之理、即此次其部屬有從黎南下者、亦必因北京運動大選甚急不過以此增加南方政治之重量而已、又日前奉張與北京通電、已明明表示浙江爲其友省、苟皖派不問奉張之意、而斷然贊同黎之組織政府、則又何以對奉天、凡此皆黃陂南下不利之根本原因也、吾每謂政治家、不在乎政策繁多、而在乎有一基本政見、以統一一切政治行動、今委員制派、一事未舉、而足跡已若泥中鬥獸、此無他、各個政治游離分子、各自爲謀、妄欲以無系統之多數分子、虛言招攬以成事、而在今日政治社會經驗進步之下、殆爲絕對不能成功之空想矣、今而後游離分子之政客、其亦知所返乎、(喜)

須田町廣瀨中佐銅像下之難民
日本奇災攝影

奉天特約通信

▲張作霖對於時局之方針

自黃陂南下後、奉張對於時局極爲注意、而駐滬代表、屢次來電、請示方針、以便會議時有所主持、張以事關重要、與政軍各要人磋議數次、均謂時機已至、應與各方亟行携手、解決時局、適吉督孫烈臣、在奉抱病、未得與議、前日晚八時(十四)曾親詣孫邸探病、屏退左右、密談約一小時之久、純爲討論解決時局方法、孫謂前以時機未至、奉天假保境息民、不干時政之言、持以冷靜、徐待機會之來、各方不察、多所非難、客觀的攻訐、拘虛寡當、固不足引爲輕重、今直系倒行逆施、罪惡明着、千夫交指、行將自斃、正宜乘此時機、爲重要之舉措、以挽危局、黃陂赴滬、雖爲各方所不滿、而芝泉實爲國人所屬望、將來四方空氣、必爲一變、果與其樹一鮮明之旗幟、發表解決時局之方針、以饜人望、而人心歸附、前途實可有爲云云、張甚韙其意、對時局方針、因以決定、除電示駐滬代表、依照決定之方針、竭力進行、並將密電同志各省、請爲共同主持、應以積極敏捷之手腕運用之、以期成功迅速、而免遲緩生變、其方針內容、已略得梗概、茲約畧紀之如下、(一)解決時局之方針、應始終持以和平手段、屏棄各方之武力於不用、因數年來南北兵爭、連年不已、生靈塗炭、人民咨怨、直系因迷信武力政策、以致有今日之結果、茲以和平之手段、摧彼橫暴、正如對症良藥、仁暴既分、勝負必將立判、(二)極積進行之理由、保洛陽合陰離、津保分黨相軋、內部分裂已兆、正宜乘其舉行大選之日、代攝期滿之時、合羣力而掊之、蓋以代攝期滿、庶可藉口總統流產、北京已無政府、苟因國會人數不足、以威迫利誘之手段、逼迫選出、更爲一種違法舉動、聲罪致討、理由尤爲充足、(三)緩則生變之障礙、直系大選不成、勢必出以非常手段、曹錕統兵入京、悍然爲非常總統、同時直系各省、必通電全國、各出兵力、爲之擁戴、當此之時、和平手段、將無所用、仍必出以武力解決之一途、戰事延長、範圍擴大、物力消耗、元氣斲喪、外力乘機侵入、前途更不可爲、(一)擁戴孫段黎主持大計、於國難未定以前、暫不組織政府、先以會議之機關、發布一切政令、取其組織單純、手續簡捷、分子純一、成立迅速、既免內部競爭、且緊國人之觀聽、前途發展、必能順利、然後再召各省代表、同集滬上共議解決時局方法、俾收全國一致之效云云、(十二九十六)

山東九中學潮之裏面觀

新委省立第九中學校長李浩光、已於日前到校接事、敎廳方面並接有該校學生歡迎李氏之電報、於是一般人皆以爲該校爭長風潮已告結束、詎意今昨兩日、該校學生連翩來省者、已達百餘人、聲明非要求敎廳撤回李氏不可、記者以該校學生既經歡迎於前、斷不能拒絕於後、此其中必大有黑幕、遂詳細向學生探詢、始得畧明其中眞象、蓋李氏前長該校時、聲明甚劣、被人呈控而撤差、徒以與省議員闞式訓實業廳科長林茂泉係莫逆交、遂趁前任校長孫遵蕃撤任之際、挽求闞林二氏爲之運動復辟、當時教育廳長王訥以李氏從前被人控告、迄今尚有案可稽、實不便令其再長該校、親勸風潮辭、而闞林二氏即謂彼一時、此一時、現在該校學生已推舉代表來省歡迎李氏、請廳長速行發表、萬無意外云云、王氏遂又傳見該代表等、闞式訓乃用錢雇流氓四十餘人、假充學生、使三五眞學生率領、往見王氏、王氏覩此情形、認以爲眞、遂遽即發表李氏爲該校校長、李氏校長心盛、冒然赴任孫派學生、當然出而反對、李又指使掖縣學生若干人(李係掖縣人)將非掖縣學生之書籍器物、盡行拋擲校外、萊屬人士、憤激異常(掖縣除外)遂將非掖縣學生、悉數招至省垣、赴教廳請願、教廳現正在設法疏通中、將來尚不知如何了結也、

洛吳派兵援湘之鄂聞

▲軍隊出發尚有問題
▲派葛應龍爲總司令

長沙復於十三日爲趙恒惕部唐生智佔領、在趙初失去長沙、蹤跡不明時、揭橥嚴守中立之蕭耀南、原已奉到洛吳之命、派所部廿五師進援、顧藉故遲迴、適趙在醴陵之說證實、蕭遂無形收回廿五師援湘令、洛方大不謂然、曾函電嚴責、頃已改派鄂軍第二混成旅寇英傑、第四混成旅劉佐龍兩部援湘、並派走兩湖巡閱使署職員湘人葛應龍爲援湘總司令、葛並已來漢、聞洛方之對湘計畫、與前派蕭耀南援鄂同、不過葛本手無寸鐵、完全利用寇劉兩旅、惟寇劉兩旅、對於援湘、是否澈底受命尚有疑問、寇旅則尚無所聞、劉旅則已提出五項要求、(一)先發欠餉三閱、(二)即發援防費七千五百元、(三)以後預備費二萬元、(四)按月津貼兵士米價、(五)(從略)、想急切援湘之洛吳、對劉旅之此種要求、必責令當局者酌量允准、至葛處茲情勢之下、尚未敢積極進行、曾以援湘事在寓所挾鸞問之所謂清靜道人、聞壇上判詞頌長、尾並贈詩兩首、中有汝此南來、吾心歎、吾心酸、大軍連發勿疑難、再遲迴、大難關、大難關、一变多令、龍分酒臧等語、雖不知當作何解、於此亦可見葛氏援湘絕無若何把握也、

長沙近狀若何、傳說不一、或云趙尚在瀏陽、一說密居某領事館、迄未露面、省垣約駐軍共一師、原已分區設防、旋均開往易家灣夜戰、十五晚兩軍已開始接觸、勝負不詳、趙因譚部湘南、及湘東吳劍學謝國光陳嘉祐、與湘西之蔡鉅猷等軍、現集合準備三路同時圍攻長沙、曾派唐羲彬赴湘潭請求魯滌平合作、魯不惟拒絕、並將前派省垣附近劉家台之軍隊撤去、但聞魯已於十五日通電請雙方停戰、以長沙爲和會地點、由魯派兵入城、專任維持秩序在湘局未解決以前、環省五十里內、雙方不能侵入、再鄂方十六晚、既已運兵十列車過京、其江西方面聞已令蔡成勛派第十二師之一旅進援、已有一團抵醴陵云、

成都和戰龐雜之消息

▲騎牆將領唱道平和
▲熊氏聲明貫澈初志

川中戰事、近日以來、不見文報、孰勝孰敗、殊費猜疑、嗣探諸僑中人、始知戰事已停頓、緣因討賊軍隊、分頭進攻渝瀘、本是機會偶合、無人指揮全局、以致張沖呂超周西成湯子模等部、已臨城下、攻之不克、旋即退回原駐地點、所有重慶、瀘州兩大重鎮、仍爲趙(榮華)袁(祖銘)楊(森)等所守、而且直黔楊鄧、(錫侯)劉又另定計畫、聞有反攻所失、隆昌合川綦江涪陵之意、軍情瞬息萬變、此類是也、川省軍中、有始終未參加戰鬭之第八九十師長陳洪範劉文輝劉春霖等、特於此時、發起公開調和會、已得劉成勛贊成、熊克武亦不否認、賴心輝早有此意、楊鄧等亦表贊同、於是各方方信使接洽、決定取一適中地點、(即自流井)開一和會、陳劉兩人將次親到、劉熊兩人僅派代表、賴呂兩人亦將親到其他各軍亦有人到、客軍方面、未約列席、因此會議係由川軍內部協商、不涉政治、不舉首長、無預客軍事也、至結果如何、現不能詳、惟知其內幕者、甚慮因多言少、或如去年十月善後會議、鄒帥面談而部隊衝突、議論與事實各行其是、不必相俟、然則川事更糟糕也、

惟聞熊克武氏、則仍擬定親出省城督師討賊、連日拉夫、即因運輸熊行營輜重、先往東路之故、熊克武新編護衛軍隊甚多、聞兵工人員亦編成隊、便於臨時隨地均可修造槍械、熊氏刻下已將行營留守人員、分別委定組織兩部份人、以爲攻守之助、又特別照會孫大元帥代表孔庚陶劉諸氏爲總參贊、委任湘趙代表李異之、陝陳代表高楨川、賴軍祕書梁叔子、石軍祕書伍非白、呂軍祕書黃崇麟諸人爲參贊、熊氏所復主張調和諸師長電文、抄錄如下、於此足見熊氏眞正主張、急、嘉定陳師長、叙府劉師長、彭縣劉師長、成都抄送何前師長鑒、漾電誦悉、吾蜀自用兵以來、閭閻凋敝、廛市空虛、人民轉徙流離、困於道路、受禍慘酷、蓋未有如今日之甚者、克武身膺鉅艱、目擊瘡痍、曾於佳日掬誠通電、深願和內援外、早紓大難、凡屬川軍、莫非袍澤、桑梓安危、祇在一轉念間耳、不謂此電發布已久、寂然無復、且內江灌南安岳同時被襲、固知誠信之未孚、徒見人心之難測、瞻念前途、良足惋惜、今諸兄復主張息兵罷戰、愷悌之懷、初無二致、惟是此次禍變爛大、曹吳實負其責、肆彼毒螯、侵我奧區、流竄千里、血戰七月、已非局部之內釁、實乃國家之大厄、若欲保持川省安寧、必先驅除寇軍出境、以彼傈傺詭譎、是豈空言所能制止、就令寇軍諸將、途窮緩兵、唯唯而從亦難保罪魁禍首之不再舉圖我、誠得曹吳轉念自懺、戢其野心、則川禍立見消弭、國是亦易解決、否則克武企諸兄企望和平、徒託幻夢、而異日川民水深火熱、必更有不堪涉想者、望諸兄眷愛鄉國、志在澄清、遠矚高瞻、幸熟計之、馳布悃愊、即惟諒鑒、熊克武、

川教士被殺之續訊

▲被殺眞相猶未明瞭
▲成都英領正在調查

字林西報成都通信云、前一月中、省城政治方面情形、極爲平靜、惟地方於有名西教士兩人之被殺、頗覺驚恐、兩教士究爲何人所殺、被殺眞相如何、迄未有確實消息而謠言反發現種種、或謂兩教士於地方軍事重要地點攝取影片、人因視爲間諜、將其暗殺、又或謂兩教士中之一、有大號望遠鏡、持在近處堡壘眺望、人誤其係用機關鎗、遂將其擊斃、惟此種種之說、殊不足以解釋兩教士被殺之眞因、故成都英總領事現正探索眞實情形、求寘暴徒於法云、

九江通信

▲反對外人護路
▲包辦烟土紅丸

此間商界、反對外人護路、極爲激昂、連日紛至商會、要求表示意見、該會復經會議、以此種護路辦法、損害國權、亟應一致反對、以杜共管之禍機、一面分電國務院外交部、嚴重交涉、商人願爲有力之後盾、其電文照錄如下、北京國務院外交部鈞鑒、近閱報載、駐京各公使、因臨城案、將提出護路問題、擬仿關鹽之續、攫取路警之權、迹其用心、無非欲達其陷我國於不亡而亡之目的、利害切膚、無逾於是、夫路線如人身經絡、經絡不暢、身體即失自由、列強欲束縛吾人之身體自由、勢不得不藉口吾身經絡之有病、以便酒施其毒計、殊不知吾病吾醫、何勞越俎、倘報載護路、果成事實、務乞鈞院部嚴切拒絕、以杜覬覦、而保國權、不勝激切盼禱之至、九江總商會叩、

九江烟土、已由馬某包辦、其萬惡之紅丸、雖經道尹極端反對、而水巡徐公麒、利令智昏、竟敢以水巡偷欵爲名、每月三千元、歸一杜姓包辦、其機關與馬某分而爲二、流氓察某夏某、均從中大發其財、其原始牽線人、爲蔣笠人、從鎮署某部媒合成立、每月將等酬勞金、可坐得二三百元、現又有馬氏同夥陳彩儀等、以馬另行私收中飽日甚、比較不止萬元之數、將拆夥另拚袁納梨(即名培森)等、另起爐灶、以推翻馬之包辦、醞釀漸臻成熟、不日恐又有紅黑合辦之機關出現、因湖南不靖、紅丸多由漢來、收數較前爲旺、包辦可大沾利益也、

江淮新語

江北各縣警備、自改隊成營後、四鄉偏僻之區、暨出匪處所、均派有警備塡扎、其中克盡厥職、具有捍衛之能力者固多、而不肖份子、往往以鄉愚爲可欺、遇事敲詐、作法外之行動者、亦復不少、縣知事對於此類呈控案件、十九皆隱爲迴護、不加深究、茲有淮安通和市公民胡錦堯等、在道署控訴該處警備隊長蔡紫廷、捕匪放匪、以及藉烟賭名義、橫施敲詐等情、胡道尹以所控如果

世人求子之猜在於男精女血之[illegible]

上海匯豐銀行及虹口分行告白

啓者本行股本洋五千萬元收足股本洋二千萬元股東負責額洋二千萬元公積金英金四百五十萬鎊洋二千四百五十萬元[illegible]

腎虧有方

著名治腎專家 林自由老醫生 老手善療腎病

（一）專治腎虧遺精陽痿病
（一）善療色傷早洩艱嗣軀

外埠患病通信求治索章即奉 上海三馬路會樂里

賈、尙復成何事體、已令行該縣知事查明澈究具報、以憑核辦、

●滬鎮長班小輪、前因秋汛盛漲、及淹斃乘客訟案未了、遂准鎮江關電令停駛、而各該輪藉兵差爲護符、依然按日開行、毫無阻止、往來旅客商貨、亦照舊裝運、惟郵局認爲非正式之行動、寄遞各埠郵件、另雇小船輸送、沿途節節停滯、消息異常遲緩、從前滬報到浦、僅須兩三日、現乃延至六七日者、而上水班期、尤覺參差不一、或數日不到班、或一日到數班、長此以往、甚非所宜、

●沭陽知事吳國奉令他調、遺缺委徐淮新署理、吳正趕辦交代、從事結束、不料其太夫人突然在籍病故、吳接電後、即匆匆南下奔喪、新任徐知事因公赴海未回、昨已致電催促、從速來沭履新、以專責守、而免虛懸、

淮屬衆興以上、徐屬窰灣以下之中運河、淤淺日久、揚州運河工程總局、前曾責令江北水利總局主任王寶槐就近疏浚、比因匪氛不靖、工役缺乏、事遂中止、現今水勢漸殺、工程仍令該主任接續辦理、此爲河工中之較有關係者、平馬頭鎮通濟閘、亦擬同時舉辦完成、預計秋末冬初、即當着手進行、

●浙財廳召集捐務會議

浙江財政廳、定於九月二十一日、召集浙西各統捐局長在廳會議、茲將張嘉鏞廳長、提議事項錄下、（一）從前絲捐比較短絀、務於三個月內、將從前短數補足、查絲捐收數、向屬大宗運絲用絲兩項、比較全省統計、共爲一百餘萬元、本照中稔之年核計定額、正復從寬、本年蠶事豐收、捐數當可起色、即謂洋莊滯銷、出運稀少、收數見絀、或亦有因、然積貨既多、價格漸高、市面業已活動、運銷自必暢旺、以現在之有餘、補從前之不足、期以三月、跂及非難、願諸君共勉之、（二）近銷貨捐、往往不給捐票、應如何整頓、查近銷貨物、本有折半征收之規定、然近銷之貨、並不經過他局、有票無票、無從稽考、不肖司巡、乃得勾串商人、折減分肥、損失捐收、爲數匪細、如何剔除積弊、核實稽征、諸君經驗有素、如有良法、幸抒所見、以備采擇、（三）各局認捐、如何設法取銷、查到地及近銷大宗貨物、有私自包於商人、認辦大捐之外、又有小捐、習以爲常、恬不知怪、甚至往來航船、月認規費、裝運貨物、並不過問、爲整頓計、務須遵照捐章、見貨征收、取銷認捐、是爲本計、挽留積弊、其道何由、願與諸君一商榷焉、（四）減折招徠惡習、務宜杜絕、查各局減折之風、浙西爲甚、良由港汊紛歧、易於繞越、其始爲顧比起見、爭攬他局收捐之貨、或歸本局收捐之貨、恐被他局爭攬、遂彼此破壞捐率、減折征收、但減折起捐、無過下局、辦理認眞者、仍須加補、否則任聽不肖員役、恣取私費、既虧公帑、亦病商情、果能共守定章、則船戶同一完捐、無可用其趨避、在公家既免損失、於比較自不至有虧、興利除弊、是在賢者、如有良策、幸熟籌之、（一）分運貨物、易滋朦混、如何設立補救、查貨物分運、本爲便商起見、然亦有從中取巧者、或本非原貨、而借票頂運、或原貨已盡、而無貨空分、是宜查照定章、驗明原票、貨色貨數、是否相附、再予分運、稍不注意、朦運必多、應有何法補救、以杜弊混、

●杭州快信

●第一中學通告云、據廳務處報稱、前已將中學部學生、移入貢院上課就膳、查現在中學部學生、移入貢院者已有多人、惟大方伯尙有少數學生、未曾移來、路途較遠、就食不便、應請將廚房一部分、移至大方伯等語、應即照辦、

●省教育會准教育次長陳寶泉復函云、報載教部用四庫全書抵款、不特泉不知此事、部中亦未嘗提此議、此書現存京師圖書館、有主管之人、各省人士、可以隨時調查、泉以德薄能鮮、已輾五上辭呈、更何祿位之足保云云、

●全浙教育會聯合會、於九月二十日、在鄞縣教育會舉行本年常會、省教育會代表許倬雲、今日已赴甬出席、

●省署准貴州省長咨、派蠶桑綢局長姚鋆來浙、調查蠶桑製絲、請飭蠶絲各機關、接洽指導、

●日本領事清野長太郎、奉盧張兩長、撥解日災賑款、除轉送駐滬總領事、匯寄東京散賑外、並函軍政兩署、表示謝忱、

●南京快信

●吳佩孚反對撤換田中玉、齊燮元運動曹錕大任阻力、

●宿遷縣警備隊官馬振元來寗、赴軍械局領機關槍一架、彈二萬顆、運回剿匪、

●嚴財廳長昨奉齊督面囑赴滬籌款、務於陰歷十三日回寗、備放軍費、逾干未便、故當夜往滬、

●齊督以陳調元擔任剿匪、所屬軍隊、分調各邊界駐防、前已電飭蘇淮海通各鎮守使抽調精銳、赴徐填紮、一時恐不能集合、徐防現在空虛、特電陳使先將所部五旅集中徐州、俾資鎮懾、

●代理日本公使施履本電、抵東後、商學兩僑受難者、以蘇籍爲最多、請速濟振款、俾可回國、韓省長即轉告所屬各鄉老一體妥籌辦法、

●財政廳之秘書諮議顧問科長科員等、今晨全體赴省署公祭王夫人、韓省長親自答謝、

●海軍總司令部接蕭耀南復電、已飭漢廠預備子彈十二萬粒、候即派員具領、杜錫珪電駐漢運艦、就近領運備用、

●警官學校畢業陳學海呈請開辦警犬學術研究所、韓省長令警務處妥議辦法、

●蔡成勳派來諮議蔡道扶、昨辭齊督回贛、

●下關某會長有私購米糧運助給照出口情事、當道嚴飭金陵關及下關稅所偵查扣留、

●省立電燈廠、近日電量增足、尙覺供不應求、諒必偸用所致、特派員分往各處抽查、並函請省警廳隨時協助、

日本奇災攝影

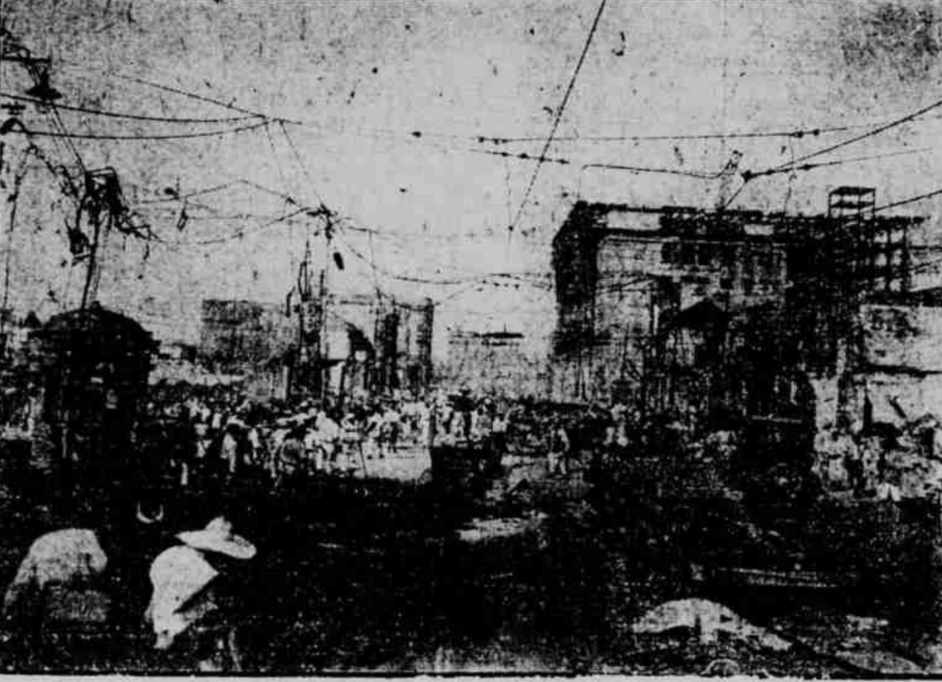

銀座尾張町之慘狀

※地方新聞※

北京

▲有請組設妓女救濟局者 北京內部咨行各省文件、係爲實行廢娼事、並附京師中華救濟妓女會呈文及簡章一紙、請詳加研究、能否實行、以爲廢娼之準備云云、其附件文云、呈爲娼妓日多、有妨風化、仰懇設法救濟俾漸廢除事、竊維二十世紀世界之潮流、純以人道主義解放政策爲中心、因不揣棉薄、願先救濟妓女、良以我國通商大埠、無不娼寮充塞、成一部分營業、而業樂戶者又無不廣爲搜羅美婦少女以供需求、或施誘拐、或用販賣、或加威逼、一經誤入、凌辱難堪、即有以皮肉生涯爲羞恥而要求脫籍者、無如捆押之債務難償、遂致永沉苦海、歷萬刦而不復、言念及此、愍焉心傷、然此僅就妓女本身之宜救濟者也、若推而及於其賣淫者有妨社會上之風化經濟事業、梅毒傳染之有危害於人類種族等項言之、則救濟妓女、即是改良社會、固不僅關係妓女本身之問題也、以故五洲萬國、莫不提倡廢娼、而上海租界前已決定用抽簽法每年抽去五分之一、限五年廢娼、第一批業已實行、所謂人道主義解放政策、含此更無良策、敝會特恐被廢於上海者、復遺害於他處、乃於客春在滬組織救濟妓女會籌備處、主張以積極救濟之法、寓消極廢除之意、派員赴各省發起、並將辦法郵呈鈞部鑒核、嗣因人民力薄、難期達到目的、故宜布停止、復從官治方面進行、伏思我國大小商埠、近年以來、公妓私娼遍於街巷、觸目皆是、勾引良人陷害靑年、種種罪惡、不可枚舉、今上海租界既以廢除、行之於前、我國各埠自不得不設法隨之於後、否則上海被逐之妓、以鄰爲壑、必將散歸各埠、仍操舊業、其危害於風化經濟種族等項、必將不堪設想、按諸事理既難迅即廢除、惟有採救濟方法阻其不來、使之日漸減少、況羞惡之心、人皆有之、苟將已墮落娼寮之女子、開一生路、則娼妓廢除、亦非難事、美之紐約、可以借鑒、有此數因、是以來京呈遞意見書並辦法、仰懇鈞部迅即主持、委員組立妓女救濟局、爲全國首倡、俾社會得以改良、妓女得以解放、世界潮流、得以利導、人道主義得以伸張、昔林肯解放黑奴、歷史播爲美談、今若行此破天荒之事業、亦今日之林肯也、所有設立妓女救濟局緣由、是否有當、理合呈請鑒核作速施行、不勝盼禱待命之至云云、

蘇州

▲監犯上訴定期審理 行刦浦東楊思鄉石仙廟財物、並砍斃番伙馬友泰案內盜犯王紀昌、般老四、余玉成等三名、經上海地方審判廳判決、處王紀昌以死刑、依懲治盜匪法執行槍斃、般余二犯判處無期徒刑在案、詎般余不服判決、提出理由、聲明上訴、由地檢廳將卷送由高檢廳、轉送高等審判廳、爲第二審之判定、於本月二十日下午二時庭審、惟案情重大、未經該犯等選任律師、高廳刑庭長依據民訴條例、指定謝翰藩律師爲義務辯護、一面訓令滬地檢廳將該犯等於昨日押解來蘇、

▲水警呈復免予調防 江蘇水警廳趙廳長昨奉督軍省長會銜訓令、大畧謂水警二區沈葆義專署長調防一案、現准淞滬護軍使電稱、依據民意、代請免調、以資鎮懾、而免驚惶、究竟應否更調、仰即查明情形、詳細聲復、以憑核奪等因、聞趙廳長以近來時局不靖、匪徒又欲乘機蠢動、誠恐一經調防、疑慮兹生、有呈復免調之請、

▲革除私費流學補助 吳縣知事公署昨奉教育廳訓令、畧謂自費留學生、依章應由該生之關係人具結保送出洋、乃近來竟違章私自出洋、而反求官廳補助經費、兹各處正項經費、異常支絀、何能他顧、應將此項津貼補助一律革除等因、郭知事奉文後、即行知教育局遵照、

▲女師校舍問題結束 省立二女師校校舍、本借用三邑義倉房屋、曾經倉董潘濟老會同各法團集議多次、以期達兼籌並顧之目的者、昨日楊校長潘濟老等同奉省令、以省立第二工場原有廠屋之寶蘇局全部房屋爲基地、撥歸該校、作爲交換三縣積穀倉之用、另由財政廳於十二年度省教育預算費項下撥銀二萬元、解省撥給第二工場備抵寶蘇局變賣價値等因、現該校等已三面交割淸楚矣、

松江

▲水警調防之趙廳長電 松江縣商會、教育會、農會、款產處、市議會等各法團、前因駐松水警有調防消息、電請南京軍民兩長暨淞滬護軍使、准予免調等情、已兩誌本報、兹十九日下午、各法團接奉縣署通函如下、逕啓者、頃准江蘇全省水上警察廳巧日代電內開、銑電敬悉、此案前據第一區沈區長呈報、匪刦纍捕營槍械、希圖結夥搶劫等語、當經徹廳指令、就該區範圍以內、調船防剿在案、此係水警平時防匪常有之事、至謂該巡船奉令調蘇、全屬子虛、請轉各紳免生誤解等因、准此、查駐松水警調防一事、前准邑紳以事關重大、來署面談、旋即由縣於銑日分電請求省長、暨水警廳長、懇賜免予調遣在案、兹准前因、除分函外、相應函請貴會查照爲荷、

▲錢河鄉選舉鄉董糾紛 錢河鄉鄉董朱棠、出缺已久、照章由議會呈請補選、本月十六日、爲該區選舉鄉董之期、縣署委西三區區員尹鴻飛、監視投票、結果朱楓得五票、當選爲鄉董、惟該鄉公民陸濟等、以是日選舉會有遷居辭職之議員陸鴻壽、加入湊數、依法不能生效、故已于十九日呈請省公署、要求撤消矣、

常州

▲參事會開會記 本邑縣參事會、於昨日下午開會、到劉佩衡等五人、姚知事主席、討論各案如下、（一）警所捐費抽收地方紙烟捐案、議決照辦、（二）契稅項下、抽提省會經費案、議決照辦、（三）縣地方經費擬於忙漕下帶征抵補案、議決俟縣議會通盤籌劃、決定辦法、（四）教育局提出抽收各項雜捐、以資教育經費案、議決成立、（五）教育局提出抽收繭捐煤捐、以裕教育經費案、議決照辦、（六）帶征畝捐辦理義務教育案、議決以教育局增加經費之一千五百元、籌撥抵補、至七時散會、

▲警界近聞彙誌 本邑第二分所長陳鼎元、昨日忽接九江來電、謂其妻病危、促其回里、陳君當即向縣署請假回籍、其職務由縣委任李警佐暫行兼代、又戚墅堰王幼竹、被該鎮鄉民控告、警務處委王禹堂君、於昨日來常調查、又第三分所長劉松如、近又被該處鄉民馮潤安控告、處令姚彙所長、查復核辦云、

鎮江

▲反對聲中之航政局 蘇省設立航政局、經鎮地及各縣先後反對、已迭誌本報、茲聞設局局長于殖、現正趕製旗幟牌、決先從鎮江着手辦理、日內即將實行矣、

▲警察局內又開會議 鎮江商埠警察局劉局長、昨日上午八時、又傳各區巡官到局會議、當議決議案十條、（一）嚴拿烟土、（二）查禁賭博、（三）勸諭糞桶加蓋、（四）禁止攤擴、（五）夜間分班查崗、（六）勤加操練、（七）注意巡邏路綫、（八）新製警察服裝、（九）各棚衛生、（十）保存槍械 直至十時許始行散會、後又帶隊至商團操場、由督操員令各區會操、至午後一時、各巡官始帶隊回區服務云、

▲解釋互選出席人數 鎮屬丹陽縣議員毛鳳翔賈銓王樹森唐晉吳良等、前以縣議會互選出席議員人數、縣制未有明文規定、究應以總額議員三分之二出席人數、抑以總額議員過半數出席人數爲法定人數、殊滋疑義、故特電請省長詳予解釋示復、今已接奉韓省長代電、畧謂縣制第十二條、議訂互選細則、出席人數、既無明文規定、應依同制第二十四條辦理、仰即查照云、

▲上海商業銀行宴客 上海商業儲蓄銀行鎮江分行行長黃靜泉、經理李錢仁、爲聯絡各界起見、特於十九日下午六時、假座嶺南春、宴請各界要人、共到有一百餘人之多、一時賓主交歡、頗極盛況、散時並由王君言如代表致謝、聞明日並擬在美麗餐社、宴請軍警政各界、

▲四區署長連獲烟案 鎮江警察第四區吳署長、昨偕王巡官率同長警、在小街染坊巷、拿獲私開燈吸之周桑太、並吸客吳和卿二名、下午三時、又在寶蓋山查獲烟犯朱全德朱喬氏二名、又在龍江巷查獲私開燈吸之錢三趙杜海兩家、今均移解地檢廳訊辦矣、

揚州

▲盜匪連刦七家 十七日夜有盜匪數十人、持械至永安鎮、搶刦該鎮富戶孔憲式孔憲齋及霍姓等七家、所刦財物、爲數甚夥、並烤傷事主、擄贓而逸、刻該事主等已來縣報案、請求勒緝贓盜矣、

▲縣會業已閉幕 江都縣議會、已於昨（十八）閉會、開本屆提議之案、計四十餘件、今日（十九）各議員、已紛紛回里、

▲商會集議關稅 江都商會、因各商家受關稅之痛苦、特於昨（十八）召集會董開會、當場公決、致函鈔關外揚關主任陸恆隆、要求率由舊章徵稅、以免商人裹足云、

▲灶民控呑補價 東台縣灶民丁德魁等、呈控灶痞何鳳存、干德泰魚肉灶民、把持鹽斷、並將鹽商增加灶民補價（每桶二百八十文）扣給三十文一桶、自上年十一月至本年四月止、已達半年、計入垣鹽數、共有四萬餘桶、每桶以扣三十文積算、足逾一千千有奇等情、即經運使令飭泰屬總場長查明覆縣懲辦、

湖州

▲第四期聯合運動 湖州各學校、於民國九年春曾開第三期運動大會、各處男女學校、皆有聯合之精神、來與比賽、近自三師與三中合幷、校長楊乃康爲喚起全湖學界精神起見、開第四期運動大會、業經各方贊同、定於十月七日集齊海島大運動場、行使比賽云、

▲絲價跌落之停秤 湖城各絲行自日本震災後、歐美拋買期絲已將存絲消清、惟各絲行爭買之故、數日之間、每百兩已漲至一百零五元、核之售價相去十元、不得已暫行停秤一天、邀齊同業重議價目、所議之價、不得超過中盤、以九十元爲標準、四鄉底絲已涸、無大宗可購、如歐美絲價能可掌定、各絲行惟有至鄉收取、因市上絲已見缺耳、

▲公司經理之爭執 湖州電燈公司因電桿未出使用費、前經理蔣清瑞向市公所出席、因意見互歧、仍以舊式洋油燈爲路燈、各界大不滿意、公司股東干梓生覬覦公司經理有年、曾施種種伎倆、意圖掠奪、近正有機可乘、挽人運動、惟王亦屬敗官僚、難徇各商之信用、未識能成事實否、

合肥

▲新知事接篆視事 此間各公團、反對新知事袁勵辰到任、業經旅省蕪南處同鄉疏通諒解、新知事已來肥、於十四日接篆視事、並於十五日親至典獄視察一週、旋即分謁地方各公團、聞對於署內一切、將有一番整頓云、

▲駭人聽聞之謠諑 合肥自聞日本發生亘古未有浩劫後、即有一種駭人聽聞之謠諑、謂中秋後、五日五夜、日月無光、成昏黑世界、人類須死三分之一、一般膽小人家、均以器蓄水備糧、甚至欲先期往鄉避難者、大有大難將臨、不可終日之勢、造此謠者、誠惡作劇矣、

▲四鄉又大種罌粟 去歲鄉民種罌粟者、均獲重利、刻下又屆下種之期、聞四鄉均紛紛播種、如官廳不預爲嚴厲禁止、恐來年烟禍、必較今年爲甚也、

▲邑西解姓又被搶 本邑西二鎮區、孫家集、陳家瓦屋地方、解俊卿家、突于前日下午四句鐘時、來匪徒一人、身著灰服、僞稱鹽勇、強指解家窩藏私販、欲行搜查、正辯拒間、又來二十餘人、手持快槍、蜂擁入室、將前後閘門把守、大肆擄掠、並執解之八十二歲祖父、毒施吊拷、逼問銀錢、幸鄰村聞警、放槍鳴鑼來救、衆匪始各滿載向西北竄、時已夕陽西下矣、計失去現洋六百零三元衣服五十餘件、自衛快槍、及來福槍七桿、而被虜之老叟、亦奄奄將斃、現已來城報案矣、

▲香業罷工之反動 合邑香業工人、現已全體罷工、其中主動者、係吳葛何某等、各店主以彼工人、近六年以來、已增薪兩次、何得在此將忙之時罷工要脅、聞亦集議、擬於日內具禀官廳、請提究爲首以安生業云、

武昌

▲疏導襄河之近訊 襄水入江、湍流迅駛、於駐泊行舟、均多妨碍、歷來已迭有改良之議、迄未舉行、前者江漢關稅務司梅樂和、以襄水入江之處、危險堪虞、建議疏導、蕭督當以事關重大、亟應通盤籌畫、審愼周詳、經令湖北水利局按照原函、實地勘測、藉爲妥籌進行之基礎、茲悉該水利局長業已擬具辦法、呈請核示、畧云、查漢水發源嶓冢、節納衆流、曆地一千二百餘里、流入楚境、名曰襄河、又蜿蜒一千五百五十一里、至漢入江、其在鍾祥以上、兩岸夾山屏峽、水勢湍悍、河中每多石灘、航駛屢遭危險、鍾祥而下、地勢平衍、水道始分、不時泛溢、居民全恃堤防以爲之障、其河身之挾者七八十丈、闊者二三里、至寬不過五里、盛漲則茫無涯際、水落時深者盈丈、淺者二三尺、而沙勢靡常、其有河中深僅尺許者、冬日水涸、舟子每感擱淺之苦、夏日水泛、田廬不無淹沒之憂、遷乃鍾潛天沔等縣、迭遭河伯之殃、自王家營兩次潰口而後、人民之生命財產、悉付東流、其所受之苦痛、至今言之、猶堪憫惻、而行旅視爲畏途、商賈運輸不便者無論矣、疏濬襄河、刻不容緩、凡屬鄂人、責無旁貸、既奉鈞署訓令、自應遵照辦理、悉心籌擬辦法、約分三步進行、第一步組織測量隊、先行舉辦各項測量、第二步根據測量、擬具大體計畫、並規定施工程序、第三步估計經費、編列預算、呈請指撥專款、籌備興工、現在就第一步籌劃進行、組織測量隊、分二組、一地形組係爲測量河身平面斷面而設、二測流組、係爲測量河流速率流量及調查河底攜帶水中沉澱物而設、所需員役、用費切實預算、共計開支每月一五法洋九百八十元、又製各種測量器具、預算約需一五法洋二千二百九十四元七角、所有應行測量地點、除老河口以上、水勢湍急、冲刷力强、沉澱物少、勿待疏濬外、計自漢口起迄至老河口止、每日測量以五里平均計算、約六個月可以測量完竣、綜計應備各種測量器具及員役用費、共需一五法洋八千一百七十四元七角、如蒙核准、即乞令飭職局遴委測量專門人員、組織進行、以專責成云、

四川

▲川人對於劉康彬案之呼籲 昨有四川國民外交會長發出快郵代電云、北京天津上海漢口重慶成都各報館、暨全國男女同胞均鑒、無錫蠶種培育場場主賀康、謀殺四川劉女士廉彬一案、幸賴全國父老各界人士主持正義、奔走呼號、得將賀賊拘押、然遷延至今、迄未判決、於是有三次開棺檢驗之舉、沉冤莫白、人道何存、近且道路傳聞、賀康廣行賄賂、以圖翻反口供、藉逃法網、雖事實尙難證明、然法庭故意拖延、不免貽人口實、查劉女士遠出謀生、其處境可想、在稍有人心者、宜如何欽敬維持、以勸社會、乃賀康慘無人理、橫加摧殘、姑無論是否被污、而其確係賀康所謀殺、形跡昭然、毫無疑義、此則國人所共知、法庭所親檢者也、而猶任彼奸凶、逍遙法外、並且以無辜受害之人、再三檢視、屢次開棺、稍有天良、於心何忍、務望我父老昆弟諸姑姊妹、仗義直言、以期水落石出、庶社會上無覆盆之冤、而劉女士亦必瞑目於九泉也、謹此電陳、伏候明教、四川國民外交後援會會長何幼城叩、

京都天寶齋 補腎汗廣丸

鋪設上海二馬路中街八十號門牌 京都天寶齋

※時評※

開除南下職員 記者

留京之豬仔議員、國人一致否認其資格、不啻早已開除、以開除之人、對於同輩中之能自全其人格而毅然南下者、既無可如何、乃假手院中職員開除之、以洩忿、毋乃滑稽太甚、夫參院職員、其性質等於傭僱、與議員之受人民付託者迥有不同、即令留京不去、國人亦未必苛求之、乃衆院秘書孫曜既揭發預選會之虛捏人數、而服務於參院者、又有南下之舉、可見扶持正義、出於心理之所同、不獨南下之議員爲然、即職員何獨不然、彼受豢養者、如果天良未泯、當必幡然悔悟、不甘讓人專美於前而相率舍去、乃不自愧怍、轉以人之去爲拋棄職務、於談話會中議決開除之、曾亦思職員既南下、斷非區區俸薪所可羈縻、開除之猶是、不開除之亦猶是、開除者不過開除其在院辦事之資格而已、而其人格固自在、返觀留京之議員、身投糞不獨喪失資格、即人格亦澌滅殆盡、則被開除之職員、亦可以自慰矣、

上海 福華西藥行 經售 各國原料藥品以及金鷄納霜 電話中七八四三號 民國路九畝地北口

天韻樓（永安花園）

本樓爲海上最高之屋頂花園空氣清新佈置精雅游藝色色俱全共有十五種如新劇新戲滑稽偵探武俠等影片每晚更換大京班花鼓戲書場等名角登臺凡我諸君游興所至無不可暢懷怡情

法國大影戲院

今天夜戲開演二次提早六時半 卓別林（從軍夢、做公爺）三大本、二大本 光奇鏡（第四集第十五十六本）武術偵探長片 大滑稽二大本 △今天日戲▽ 卓別林（從軍夢、做公爺）三大本、二大本 光奇鏡（第四集第十三十四本）武術偵探長片

沈南方易拉戲書

董承接別堂戲聲

中國大戲院

上海唯一之中國大戲院 四川路卡德路口 禮拜五日（八月十一十二日）今天日戲 孝婦羹 全部八大本 滑稽笑片二大本 奪地圖 第五六集四大本 價目 正月樓二角 正月樓一角 夜戲 四角 二角

吳中西品暫遷廣告 如戲法

恩派亞大戲園

霞飛路口 准于陰歷九月二十號至念三號 即禮拜四至禮拜日 每晚九點一刻映演 神仙道 五大本 先演第一二集 巨獅猛虎 失魂 社會愛情名劇 蠻兒記 六大本

夏唯一蓮發明君 古裝彈詞全體演唱

新愛倫影戲園

今天夜戲開演十大本 混世魔王 全部八大本 奪地圖 第十五集 倫敦大秘密 十一十二集大本 奪地圖 第十三十四集 大滑稽一大本

遷移聲明 周泉杏 周慧珍 男女合演 中西魔術

萬國大影戲院

陰歷九月念一號至念三號（即禮拜五起演）游泳大會 新聞 陸地飛行俠 四大本 大部神勇偵探長片 繼演第七八集 奇異愛情 七大本 並演愛情名劇 價目 頭等二角 二等一角

張月蘭 張素蘭 張蕙蘭

全部三笑曲灘蘇

上海大戲院

今天第一次九點鐘開演 第二次九點一刻起 最新豔情勸世好戲 "Wnat Wives Want" 丈夫須知 新史 滑稽二大本 價目 包廂 正樓 一元 六角 四角

男女合演 施筱雲 施彩雲 古裝 王雲

顧子祥 楊天雲

虹口大影戲園

陰歷九月念一號至念三號（即禮拜五起演）清華學生出洋 中國唐宋古裝名劇 中西合璧唯一好片 殘鐘憾 六大本 星期日並演日戲 價目 頭等二角 二等一角

遷移聲明 孫筱娥 朱是娥 豔是娥

共和影戲院

星期四 十三 十四 十五集 定數奇事 六本 第十一十二集 女書記 四本 星期五六 趣劇 三本 第十一十二集 女書記 四本 注意

玉韻集 全體女子蘇灘

蔣素貞 蔣婉貞 蔣寶貞 遷移聲明

卡德大影戲園

在卡德路與新閘路轉角 陰歷九月念一號至念三號 禮拜五至禮拜日 愛迪生最著名傑作 大部偵探歷險長片 復仇記 四大本 續演第五六集 滑稽名劇 二大本 △並演東山避暑名勝 價目 頭等二角 二等一角

朱空中滑拉戲 濃

榮大提舞臺線戲

狸貓（頭）換（本）太子

上海太古火險公司

中國內地有名城鎮均可承保各式房屋機器與貨物等

上海最著名才藝唯一真女子蘇灘 王美玉

王愛玉 ⊙ 王寶玉

大舞臺

八月十一夜戲 狸貓換太子 八本

共舞臺

法租界共舞臺男女合演八月十一夜戲 才女三拒婚 馬跑金龜 六演鐵公雞

亦舞臺

八月十一夜戲 全本打魚殺家 雙萌關 宋江鬧院 雙鳳戲龍 遊子鳳

新舞臺

八月十一夜戲 二本走麥城 孟姜女 全本空谷蘭

大舞臺

八月十一夜戲 包公出世（八本） 狸貓換太子

諸君請早 票客暫停

春華舞臺

八月十一夜戲 張鑄戲 安舒元 葵花峪 金瓶對 一律暫停

大世界乾坤大劇場

八月十一禮拜五夜戲 全體合演新排仙蹟好戲 呂純陽七度（三）（本）

春華舞臺

八月十二禮拜六日戲先行露佈 張銘武 安舒元 金瓶對 賣馬 一律暫停 贈出客券

天蟾舞臺

特煩常春恒君新排著名大宋歷史好戲 狸貓換太子（包公出世八本） 今夜初次啟演

新世界

招登廣告 本世界交通便利遊客衆多廣告收效之宏非他處所能及如荷惠登請向廣告部接洽

中國模範游藝場 小世界

在上海新北門內 門券每位小洋一角 北京車輛直達門口免查照會

屋內花園 小桃源 京班 劉禹臣 袁奎官 李月樵 金龍 屋頂影戲 邱德成 李君玉 劉雨田 小黑燈 偵探長片 周杏泉 田永奎 王玉林 李寶廷 小金蘭 小桂寶 沈春林 丁少蘭 張素蘭 品勝社 古妝 胡壽慶 愛華社 第三層影戲 陶社男子新戲 常州班 玉壺春 日夜演漢劇 吳泉 吳小松 姜鳳子 馮子美

工部局布告

爲佈告事照得西曆九月二十五號上午十時在虹口捕房拍賣無錫棉衣服什物等據此合行佈告

京都天寶齋 婦科種子仙丹 胎產後病 如不信者設法可試

色念立止遺精聖藥

京都天寶齋凡購遺洩藥必須認明牌號此丸有中流砥柱之力挽回造化之功確保天下第一

本埠新聞

●新銘輪昨日回滬

▲載來難民七百四十一人

新銘輪船由日返國、於昨日下午六時抵滬、泊招商局碼頭、協濟會代表乘該船回國者、有葉愼齋、管懋玠、朱邑臣三人、載回難民共計七百四十一人、茲分別籍貫、探誌姓名、分列如左、

浙江難民共二百九十三人、內男二百二十五人、女四十一人、兒童二十七人、由寧波同鄉會招待、較貧者二百五十五人、另溫州籍者二百八十五人、不在上計之內、茲分別感記姓名如下、

鄭文賽、顧立成、沈阿品、史燮林、包衛氏及小孩一人、鄔惠興、劉鴻章、呂克君、王阿坤、林合來、周何苟、沈吳氏、何桂人、徐阿堂、林昌明、卓先濟、鍾岙信、鍾鴻標、張徐氏、徐氏、陳阿才、周金香、朱陳氏、陳氏、鄔升全、呂忠冉、李雲如、黃張氏、張賢芳、邵禮寶及孩一人、張徐氏、及小孩三人、張順德、曹錦康、邵梅湖、王杏榮、曹張氏及小孩一人、顧孝思、沈氏、丁正洪、周秀欽、張黃氏、陳程氏、張郭氏、陳煥文、周李氏、及小孩一人、周譜傑、及小孩一人、陳品山、周忠信、謝氏及小孩一人、鍾世昌、劉忠孝、裘尤氏、及小孩三人、裘春林、王財根、孫朱氏、及小孩一人、潘仲甄、丁慶章、茅及芳、周裕嘉、石登川、李林氏、李安甫、董河標、呂芝元、黃昌林、呂振德、劉連堂、李祥浩、王有才、錢河寶、徐全寶、李友榮、傅富才、蔣阿毛、陳東甫、朱東才、黃嘉寶、周阿根、陳爲生、邱友生、王姚九、徐祖元、孫元清、龐氏、陳安文、丁記生、鍾河江、鄭吳氏、曹餘水、姚表法、張嘉庚、樂嘉品、林志香、毛根法、邵蘭寶、龐善維、張信表、孫氏、張氏及小孩一人、邵厚泉、蔡永棠、呂將興、方中善、顧品生、鄭阿炳、張阿花、張仁姉、及小孩一人、賀順才、何富貴、吳如根、周信華、郁阿通、嚴阿堂、唐開明、劉元根、何雲才、陸寅岳、朱興昌、周根芳、吳根興、王紀榮、張高順、舒文炳、唐益正、王承昌、方爍成、湯保廷、魯春華、張啓春、陳阿玉、樓阿林、李趙氏、劉咸岳、洪姚分、陳慶祥、胡小良、俞和生、何如生、金孝臣、孫祥華、王鑫九、蔣有才、陳務初、王珠根、竇安甫、王阿興、樂瑞華、唐賢林、馮氏、任小才、賀文炳、賀秀姐、及小孩一人、李九金、及小孩一人、戴氏、及小孩一人、車振泰、顧雲來、孫阿友、吳金標、嚴能傑、童河洪、柴根法、周令香、朱鉅高、俞增培、陳慶章、鄭芳九、鄭陳氏、及小孩二人、顧雲卿、林雲忠、葉星泰、葉呂氏、及小孩三人、葉杏花、周炳章、施交根、丁榮根、李如根、陳貴助、胡國仁、胡桂洪、孫楊氏、及小孩二人、孫木生、鍾木根、鄔寶友、張阿康、朱後性、胡來法、徐丁昇、顧賀連、周壽氏、鄭信昌、盧彩章、鍾阿大、孫亭洞、陳增祚、傅珊洪、顧承昌、張鄔氏、何林書、錢雅玉、金阿賢、鍾陳氏、鄔祥瑞、賀阿才、吳長根、陳張氏、包阿隆、林雲瘁、陳雲章、張富銀、周阿才、胡章元興、何生成、沈祥富、周阿昌、裘杜法、張明德、金正丁方之、鄭信得、張宏章、葉杏卿、林金法、李吉昌、鍾大、劉阿康、周壽山、傅如棠、徐鴻華、金永卿、陳有章、劉貴餘、陳安全、金笙初、董信昌、王有耕、陳福壽、周盛雲、周阿文、馬阿青、周銀生、陳安初、唐復生、丁寶根、岡、張敦寶、吳善庭、周生揚、童林森、及小孩一人、董壽英、及小孩一人、童徐氏、童張氏、王玉堂、俞阿定、洪永奎、王交生、陳根才、郭順初、周錢觀、顧歧富、郭胡氏、及小孩二人、胡興章、孫氏、陸親根、顧松定、

(溫州)周廣源、陳林浩、周漢明、吳日池、葉岩溪、陳上道、吳崇珍、吳欽柳、陳森法、周岩啓、張岩連、吳培生、張慶堯、應元明、張進法、周岩田、張洪錢、梅進啓、林蓬池、梅新伍、王作漢、吳金保、王士選、傅岩魁、陳錫庚、吳安乾、吳培高、張德順、吳亞林、厲文清、應岩朋、陳良弟、翁袁第、梅洪桃、林逢漢、黃東昌、吳進順、林亞啓、林田法、金樹玉、吳德振、張岩崇、周寶善、黃新興、吳永興、徐國豐、張加有、吳啓更、張正楷、林應崎、黃葉桃、周岩元、吳岩殿、周亞連、吳沛錢、鄭順登、周漱璋、周岩瑞、林一水、吳元星、吳有光、張煥生、張成姜、潘嘉良、張卓槐、周紀品、陳宋高、張福進、黃逢善、吳國梁、陳銀浩、張高藩、趙玉齋、吳岳定、陳定高、梅文堯、林明弟、趙德修、陳惟豐、葉景波、吳永忠、林松朝、潘銳寶、楊楚清、周足明、王金永、周國盛、鄭寶呂、林昌元、陳加水、張大浦、朱保仁、陳岩松、張錫楷、林阿水、陳亞華、陳光再、陳岩浩、周錫英、[illegible]升、鄭加芹、周銀昌、顧成銀、吳崇定、林岩昌、陳錦鑾、周新五、吳葉升、嚴成連、張寶其、林連岩、黃洪楷、林立芳、胡進高、林槐葉、鄭星典、鄭獻堯、陳桂仙、鄭挺忠、梅進元、林岩炳、王洪昌、周岩興、陳金聖、周啟根、周錦榮、陳秀記、蘇岩李、杜青福、林中田、王榮大、陳賢岩、黃銀連、張岩寶、張正興、周興寶、林山東、周嘉良、吳銀元、張仕傳、徐洪林、項百卿、王食典、張法郁、周德梅、林大夫、吳德興、吳岩洪、張銀鐵、梅阿連、海進福、吳寶岩、葉合昌、金仕立、張海水、王之軒、周官長、裘克軒、周宗梅、張玉傳、陳崇釗、吳新楷、趙岩海、陳福法、吳波楷、王鶴明、林厚岩、鄭獻學、梅亞良、張祝仁、周連朱、張琴度、林中銀、魏倫木、劉岩軒、徐洪青、黃孫喜、林岩淦、吳安其、應星品、卓克信、吳世德、林漣元、阮文元、梅金楷、林賢順、張加標、林順高、馬仁洪、周友福、陳章巧、潘洪銀、潘岳順、金岩進、陳惟明、馮有堯、夏竹青、陳壽更、張馬良、王唐遷、陳德更、王忠禮、馬欽巧、吳讓周、黃小亞、林葉受、張芹豐、梅金庚、陳文欽、林金良、林葉法、林玉三、陳順德、張木林、胡進楷、潘岩松、葉朱楷、夏玉姚、黃本銀、張正標、吳護之、吳祥雲、吳岩星、陳岩梅、周梓鈿、潘慶龍、周中連、葉阿勤、陳學俊、張加祝、張金柳、鄭士岩、周岩池、潘岩鑾、吳亞岩、張法興、潘德釧、周岩根、林洪三、張寶弟、張加德、周開良、周三梅、陳岩芹、林三梅、林聖隆、張日本、周中芹、林丙旺、張培六、張正伍、林銀淦、金應興、周培楷、葉保仁、印仁三、陳金岩、林克甫、胡正良、黃定雲、林賓弟、周柏齡、鄭岩之、張加善、吳啟德、張家斌、陳岩得、金亭三、項永源、吳金齋、林乾庚、彭廷全、二人無姓名、

上海籍難民計六十二人、成人者、姓名如左、

嚴進泉、賀源法、姜吳氏、李故氏、徐廟福、嚴云山、吳許氏、王卿良、顧梅林、吳劉氏、李秀龍、陳金寶、黃金坤、嚴桂珍、顧陶氏、龐少卿、許維康、金銀貴、劉姚來、賀三圓、許福康、丁聖培、李金福、莊阿善、陶炳存、齊孫、姜雪生、諸福寶、諸同福、吳秀葵、楊寶順、吳錫卿、陸友炳、俞正堂、嚴北見、葛氏、劉華彬、章生官、黃唐氏、黃金云、章氏、嚴洪氏、

小孩二十名(名署)

閩籍難民由該船到者計三十二人、姓名如左、

林秀明、魏倫木、林怡進、林相平、林厚鈿、陳彥石、湯小川春、林怡寶、楊和斯、林聖滔、林彥善、林忠生、林金宋、林愛珠、林正順、林聖隆、林聖順、林管野、林長川、林中田、陳親常、林功榜、與小孩八個、

以上均由福建同鄉會安置於吉星客棧、并擬於本月二十三日、由新濟輪船運送回閩云、

江蘇除上列上海籍以外、尚有鎮江四十七人、未詳縣籍者十四人姓名如下、

(鎮江)方錢喜、王有祿、鍾長貴、方元清、顧金文、陳義寬、陳恒念、徐金寶、周富林、陳大三、孫裕財、裘明福、朱山虎、楊敬福、裘明全、包阿洪、李華貴、楊敬全、毛仁保、魏甫衣、童少甫、趙鳳堂、小孩一人、徐思彌、楊丁氏、小孩一人、陳秀良、楊敬海、朱田氏、朱氏、小孩二人、何朱氏、小孩一人、吳財福、小孩一人、姚金海、楊紅棟、吳德義、楊昌順、謝昌忠、王信發、

(江蘇)陳壽之、丁錫寶、顧德祥、王廣壽、陳樹生、吳桂榮、吳桂寶、吳陶氏、趙云卿、劉華標、吳桂林、湯伯寶、沈炳榮、范啟景、

粵籍難氏大小共計十六人姓名如下

林利、黃應中、小孩一人、曾玉蘭、小孩一人、黃庶根、黃金貴、黃金蓮、黃才、梁倫、唐彩雲、林梁氏、小孩一人、羅李礎、余優中、羅敏平、

●救濟日災消息彙誌

▲拯急之外須圖善後

▲東莊洋貨公所助賑數　本埠總商會昨接東莊洋貨公所函云、上海總商會大鑒、敬啓者、前接讀勸募日災振欵大函、當以事關救濟、本人類互助之義、向同業各號、竭力勸募、現已彙集成數、計共二十五戶、共捐助賑災洋一千四百六十五元、除支付大阪電費洋十二元外、(找入洋三角)淨共大洋一千四百五十三元小洋三角、茲將捐戶開列清單一紙、並所有捐欵、一併送請察收、轉解義振會登報證明、以昭實在、專肅敬頌善安附捐助日災賑欵各戶清單、東林、昶記、盈豐泰、同泰盛、區蔵昶、義大、裕豐源、和昌盛、以上八戶、各一百元、計洋八百元、[illegible]、義生昌、泰記、以上三戶、各八十元、計洋二百四十元、[illegible]以上五戶、各[illegible]以上二戶、各三十元、計洋六十元、正福、鈴章、永記、以上三戶、各十元、計洋三十元、共收賑欵洋一千四百六十五元、

▲徐可陞報告難民回國　總商會寧波同鄉會兩會代表徐可陞電云、中國上海總商會方椒伯先生鑒、千歲丸十八日由神戶出帆、載中國難民六百三十五人、亞利梭遂九十九日由神戶出帆、載中國難民五百人、特報告、徐可陞、由日本三之宮電局寄、按亞利梭達、疑爲Eanada丸之誤、須得郵船會社調查云、

▲千歲丸今日抵埠　據郵船公司方面消息云、日郵船千歲丸、昨由芝浦開駛來滬、准今日上午十一時在虹口滙山碼頭停泊、此次該輪來滬、載有中國被災難民六百十八人、一律免費運送、各同鄉會及各團體等、已預備前往招待云、

▲旅日寧紹同鄉會來函　本埠總商會接到中華旅日寧紹同鄉會函云、此次日災、爲勢甚烈、一切情形、已詳各報、可無贅言、敝會特派冒險家吳占康黃宸芳二君、當即馳赴災區、設法調查、繪圖報告、諒邀洞悉、旅日華僑體中横濱市三江公所及同鄉會等均已颺滅、而令人最爲觸目傷心者、則我華人火骸浮屍、且下尙無安頓之所、即幸而生全者、孑然一身、呼饑號寒、聞之悽然、善後之法惟吾國人責無旁貸、敝會忻除力薄、爲特籲懇貴會於拯急之外、速圖善後、是爲至盼云云、

▲筑前丸今日可到　青年會全國協會前日接得留日該會幹事來電云筑前丸載受災之僑日華人學生工商等約六百數十八、將於明日到滬彙誌昨報、乃昨日下午青年會協會又續得筑前丸發來電報、該船將於本日與新銘號同時進口、兩船所載受災華僑共千餘人囑妥爲籌備安插方法、現青年協會當函致中華協濟日災義賑會、請設法招待矣、惟昨日新銘抵埠、該船仍未能到云、

▲各地青年會募振災　青年會全國協會自得悉日本地震大災後、除派遣幹事立赴日本調查外、即通電於各地青年會請各會紛念日災、一致發起籌振會、募捐匯日、現已接得鄭州南京廈門各地青年會來信均已聯絡各當地團體、組織籌振日災會進行捐欵、一俟捐有成數、當即匯滬轉滙至日云、

▲日佛教團募助振欵　上海日僑佛教團各寺僧人等、近向各處信徒募到義捐金三千二百五十一元金、洋一百八十八元五角、衣物一千九百餘件、現已解交委員會、尚擬繼續捐募云、

▲江浙長官助振日災　本埠日總領事矢田氏、昨在日僑義振委員會報告、據駐杭駐寧兩地領事轉告、浙江盧督辦與張省長共捐洋一萬元、欵已滙到、即去函致謝、又江蘇齊督軍與韓省長共捐麪粉一萬袋、貨存滬棧、俟有便船、卽行運往災區云、

▲昨日所得日災消息　昨日本埠中國紅十字會總辦事處、接神戶中華會館來電云、十九日有[illegible]利丸、載我國難民四百九十二人來滬、該會當即派員調查、該丸於本月廿七可到、並一面照轉中國協濟日災義賑會矣、又該會昨日探悉、今日有大阪公司、日光•千代田兩丸抵滬、屆時須赴碼頭照料云云、又昨日[illegible]接得友人[illegible]由神戶北野町、來函報告、前日九月二日[illegible]伊豆各處震後、居倒燒失三十萬餘之多、人口約十五萬之譜、近日來每日約數千人、避難來神、僑胞二三千名成不歸之客、諒申地諸報、早有紀載、勿勞弟錐筆、東京離神較遠、望請弗念、本當早日修函報告、緣因弟近日推爲救護班內、終日馳走、昨今二日稍爲有暇、故修書遲遲、望請弗責云、

▲日僑決贈難民慰問食品　本埠日僑震災義振委員會前日午後繼續開會於日人俱樂部、對於慰問避難華人事、決於此次募集之義振欵中提出一部分、備辦慰問袋三千份贈與今後來滬之避難人士、每袋盛約值洋五元之麪包茶食小菜及手巾牙粉肥皂等日用品、請由日本居留民團備辦、中國協濟日災會配給、該民團刷即招集上海日僑婦人會佛教團及青年會等八團體之代表、商助製袋事宜、決儘昨日前、先趕成六百袋、以備贈與今日乘日郵船千歲丸來滬之避難人士云、

▲日本災地陸續通電　上海電信局、昨又發出佈告通知各發電人、自即日起日本被災各地、如神田下谷淺草深川赤阪九段神奈川等各地已可照常發電通行無阻云、

▲華商紗布交易所之振捐　本埠華商紗布交易所、昨日函致日災賑濟會認捐一萬元、計該所捐洋五千元、職員八百元、經紀人四千二百元、聲明以五千元、賑濟日本災黎其餘五千元、請彙交神戶中華會館專振華僑、該會准函彙已照辦云、

●黎元洪昨日之談話

▲日內有宣言發表　▲以和平方法解決國事

公平通信社云、黎元洪到滬以來、外面空氣、巳由煩熱而趨入沈寂、至所傳黎氏態度、尤復紛岐、莫衷一是、某君昨日(二十)特訪黎氏、詢以切實態度、及以後對於時局之辦法、黎氏云、此次來滬、議余者、謂余唐突、直系百計鼓動拒余空氣、固不待說、余在津、見大選期迫、不暇顧慮、毅然南來、實欲與各方同力合作、解決國事、個人犧牲、原所不惜、至於地位問題、尤非余所願爭、余日內當有宣言發表、余此次辦法、一本和平主張、江浙和平、尤爲余所尊重、但對於大局起見、彼此均應有充分之諒解、余爲中華國民之一、本匹夫有責之義、余亦應忍辱耐勞、奮勉前進、絕不消極云云、

大陸報云、黎黃陂由津來滬、名流政客、及中外新聞記者、紛紛往謁、黎氏除唐章二三人外、一槪謝絕、其態度亦甚冷靜、組織政府之說、逐漸消滅、據其親近人云、黃陂在滬、不能久居、有出洋游歷之意、惟至何國、尙未決定、由其言談間偵察、似欲赴美國、蓋其女公子紹芬氏、已入美國偉利司利大學、研究政治、欲先赴美、觀察紹芬女公子之就學情形、再轉道游歷他國云、

●齊韓覆縣商會電

齊燮元韓國鈞復上海縣商會快郵代電云、上海縣商會鑒、咸代電敬悉、和平公約、兩省一致擁護、始終不渝、宗旨符同、有何偏倚、希勿爲謠諑所惑、齊燮元韓國鈞巧印、

●在滬議員揭發北京陰謀

▲披露僞國務院致曹錕電

在滬參衆兩院議員昨發通電云、各省區軍民長官、省議會、商會、教育會、各公團、各報館鑒、昨由保定負責機關抄來燕日北京僞國務院致曹錕電一件、文曰、本日兩院人數實則四百〇九人、由吳蓮伯就兩院書記編成三十人列席、湊成預備會半數之法定人數、惟大選會須三分二以上出席、四分三以上當選、實在人數尙差百餘名、吳請先發百萬、方能辦到此事、萬一人數不足、此百萬鉅欵擲於虛牝、不得不愼重、請轉令王孝伯滇接與蓮伯商量辦法、秩昉來電話、四帥對於蓮伯等頗不放心、決定非俟議員足憲法會議人數、不能將欵放手、如何之處仍盼卓裁、等語、查十日大選預備會、冒名浮報、種種舞弊實情、迭經在場秘書孫曜及被脅簽代到之議員張瑾雯等、先後通電指證、鐵案如山、諒邀察察、惟其頂替浮冒之人數、係由兩院書記編成、匪夷所思、非個中人不能道破、速日吳景濂等極力進行憲法會議、以先憲後選或憲選並行爲號召、意在必成、孰知此中黑幕、以要求百萬鉅欵、格於曹銳非俟憲會足數、不能聽其誑取、故以制憲名號、愚弄我同人、遂其發財局騙之私、而王孝伯亦適於寒夜入京、實行蒸電直接商量辦法、蛛絲馬跡、更歷歷可尋、該電內容、業已完全證實、似此[illegible]作弊、[illegible]公敵、情眞罪確、此而可忍、不特[illegible]、實人心全[illegible]以立、[illegible]

●民生協濟會勸黃陂從事實業

黎黃陂南下、各界對之甚形注意、蓋恐其引起政爭、發生戰禍耳、故自抵滬後、祗聞拒絕之聲、而歡迎者、卒不多見、昨民生協濟會、以該會發起之初、會荷黃陂贊成特於前晚召集會議、討論對黎氏之應付、結果、由該會推派代表、前往歡迎、勸其歡擬倉棄、從事實業、一面公推該會教育團主任、賴綏臣起草公函先達、再定期由代表往見、原函大意、(上略)敝會同人敬佩之餘、尤望於民生方面之計畫、能得先生竝而教之、使臻實效、則有造國人者、更深而且宏、況敝會自民國初年發起之時、會蒙贊助、致有今日、茲既來滬、自應表示歡忱、除另派代表、前來領教外、特先函達、(下畧)

●移滬國會將開正式會議

▲九月二十二日在湖北會館舉行

移滬國會議員、訂於本月廿二日、假斜橋湖北會館開第一次正式會議、巳誌本報、茲悉該會佈置一切、現巳完備、昨由參衆兩議院秘書廳、致各議員通告文云、敬啓者、本院於九月二十二日(星期六)下午二時、繼續開會、業經發佈通告、惟是日爲國會移滬後第一次正式開會、務希撥冗準時出席、並請佩帶徽章爲盼、特此通知、順頌議祺、參衆議院秘書廳啟、再開會後備有茶點、並攝影紀念、又參議院發出旁聽規則如下、(一)不得携帶雨具洋傘水旱烟具、及其他障碍物、(二)不得飲食吸烟及唾涕於地、(三)不得對於議員言論、表示可否、並不得互相談笑、(四)不得闌入議場、(二)衆議院規則、(一)不得携帶雨具洋傘水旱烟具等物、(二)不得飲食吸烟及隨意涕唾、(三)不得談笑、或對議員言論表示可否、(四)不得闌入議場、(五)不得擾亂秩序、

●大選議員受監視之滬訊

某機關昨接京訊、近日大選派監視議員之行動、日加嚴密、而其方法亦愈出愈奇、除參議員劉以芬因有軍警在門口監視、並有區官進宅、欲拘辦搗亂之議員、業巳致函警廳責問、曾經各報登布外、日來各議員之門前、仍各有便衣之探警、川流監視、並逮絡議員之車夫及閽人等、給以賄賂、故該議員之函件及友朋之往來、若輩均能偵悉、以預爲之備、而議員出門之行蹤、有車夫之報告、更無可躲閃、而每次出席、各車夫亦均有飯錢可得、故若輩無不樂爲之用、此猶對於賣身議員之方法、若拆台派之議員、則近日在北京城中、幾不能活動、議員等由津到京、不敢在東站下車、於水門車停時、即躍下而赴六國飯店、故住在六國飯店與法國醫院或燕京大學之議員、各有二三十人或十餘人之多、而所以謀對待、大選派者、亦竭盡能力、以相抵制、與大頭因議院與宅內兩次炸彈發現、雖未傷神、已極形惶恐、除多雇鏢客隨身防護外、其每夕住宿、恒涉易其處、亦云苦矣、

●陳嘉會等阻止客軍入湘

▲希望戰事早日結束

國會議員陳嘉會等、昨致長沙軍人一電云、長沙方代軍長鑒、請轉長公總司令宋魯趙吳蔡陳各軍長均鑒、頃致曹吳兩使及蕭督一電、文曰、頃者湘省內訌、風鶴頻驚、報載失敗軍人、到處乞援、意在煽動各方、引起大戰、慨念湘鄂人民、數罹浩刦、回思往事、心膽俱碎、諸公方以綏靖國家爲急務、此次湘事、旣純係內爭、儘可聽其早自了結、以免橫生誤會、國勢飄颻、多一事不如少一事、設或徇一二人之私意、輕啟南北戰爭、犧牲民命、實非大局之福、夙仰慈祥、當不出此、敬懇明白宣示和平主旨、以釋羣疑而息謠諑、除電請湘當局謹守保境息民之旨外、特此奉聞、佇候明教等語、此次公等爲民請命、改絃更張、勢非得已、今炎午旣退、其餘部隊、皆屬湘人、務須多方開導、迅速招撫、庶免糜爛地方、當此凋敝之餘、全湘一線生機、端賴新猷斡旋、尤宜早日收束戰事、保境息民、以免傾危之徒、肆其煽惑、引入外兵、重演慘劇、深念賢勞、無任企禱、陳嘉會陳九韶羅永紹彭邦棟劉彥禹李式瀛番魏肇文周澤苞盛時吳宗變業方表席綬黃贊元袁炳煌李錡等叩文、

●南京兩長復何護使電

▲松江水警並不調蘇

關於松江水警調防事、南京軍民兩長昨復何護使電云、護帥何鑒軍密電、[illegible]計達、頃據[illegible]巧日復電稱、[illegible]首吳長[illegible]敬悉、[illegible]第一區長沈[illegible]向兩[illegible]意圖[illegible]等、在松[illegible]追剿在案、惟並無將駐松水警調蘇情事、奉電前因、合亟電陳等情、特再電聞、齊燮元韓國鈞皓印、

●漆英電勸王永泉贊助大選

▲柔陸將軍即將明發
▲勛章勛位亦已允行

北方近來進行大選甚力、京內京外、分頭接洽、頗爲熱鬧、昨有陸軍部漆英由京致電福州王永泉、勸其贊助大選、原電爲旅滬某閩人所鈔得茲錄其原文如下、福州王挪辦百川學長勛鑒、王次長轉到冀電、正譯間又奉惠書及公文二件、展讀之餘、銘感巳極、旣蒙垂愛、自當竭候驅策、效命唯謹、以資報答、旋將尊電情形、轉陳俗杉總長、極願維持、即請會同薩省長密電尉部、指定區域以便照辦、弟意閩海接近麾右、便於指揮、張總長函亦巳遵示轉交、伊甚感佩、當有復函徑達咸晚澤公(高凌霨)電邀往宅、面詢閩南戰況、並善後計畫、又述時局阽危、及進行大選、挽救大局各端、頗屬望一致維繫、匡濟時艱、言詞懇切、弟當表示我公服從中央、擁戴仲帥贊成大選、聽候指示、以便遵循各語、澤公聆言、欣慰異常、並允轉達仲帥、閩局全仗鼎力、以固閩基各語、至時孝伯省長亦在座、復代公周旋、表示傾向、推崇之意、孝公頗稱贊、言及閩事、多推重我公、並望共挽危局、以資匡救、囑爲致意、鄙見閩中善後計畫、漳廈軍情、及特中央、贊助大選、擁戴仲帥各節、似應竭誠表示、詳[illegible]弟處、以便轉呈、庶不至有所隔膜、而免誤會、孝公來電、稍有勾留、此公熱心大選、如能來電贊助、弟當代爲[illegible]達、與之聯絡、至我公柔陸將軍一案、現奉部長面諭、巳於昨日先將我公特授將軍案、由陸軍部單獨提出、巳[illegible]通過、正由部長與將軍府王聘老接洽、不日當可明發[illegible]即轉達、以紓廑念、澤公亦曾電話通告、想不至再有[illegible]擱、至勛位勛章、部長及澤公亦巳允行、次第辦理兄[illegible]即弟事自當隨時疎通、耶答知遇請勿遠念、盼賜電復弟漆英叩銑印、

●教士口中之蘇俄狀況

▲莫斯科頗有生氣

大陸報云、北省浸禮會書記撲洛克德博士、近從俄羅斯遊歷來滬、述其所見蘇俄政府之措施、頗爲感動、略記如下、或爲閱者所注意焉、撲君謂、總主教鐵克洪氏曾爲某案被蘇俄政府逮捕、判以死罪、旋又放予自由、令其掌管教堂、所有全俄之各教堂、均爲政府所有、強迫納租、否則予以種種之不便利、前輩彼得堡、後改稱彼得羅希特之俄首都、殘毀堪憐、生氣毫無、須大加整設、或可生色、若莫斯科、則人民作事之精神、頗見生氣勃勃云、

●省教育會今日開幹事常會

▲待議事件五項

江蘇省教育會、將於今日下午五時、開幹事員常會、茲錄其秩序如下、(甲)待議事件、本會附設體育研究會報告本屆大會情形、其議決之催設體育指導員案、及優待體育教師案、請轉教育廳通令各縣酌辦、(一)理科研究會來函、請商省廳撥常年補助費一千元、又定十一月三四兩日舉行第二屆理科實驗競賽會、請函教育廳通函各省校、及各教育局查照、(一)中華教育改進社、函請選舉董事、(一)南洋高級商業學校來函、吳淞長醒源擬赴全國教育會聯合會旁聽、請爲介紹、(一)無錫亞業蠶種培育塲來函、丰任賀康無辜被累、請主持公道、(乙)報告事件、報告江蘇督軍公署復函本會、提議在國濟大學規設商船一科、尙無不可、但要塞附近、如有軍用必要時、仍得隨時收回、報告江蘇省長公署批、本會建議各縣教育局在參事會回復以前、聘任之董事、應先參事會追認、爲確保資格不符者、仍應改選案、殊有[illegible]由、候令行教育廳通令遵照、又教育廳復函同前由[illegible]候奉到省令、再行函達、報告江蘇教育廳復函、本會[illegible]送通俗教育研究會議決案、除暨立社會教育講習會案遇有相當機會、由廳籌辦外其餘各案、巳通令各縣分別察酌辦理、又本會本屆大會修改會章、改選職員案、巳轉部備案、報告陳筱莊君復函、四庫全書抵欵說、並非事實、報告各省教育會函告推定出席全國教育會聯合會代表、山西李尙仁、李貴德二君、廣西黃尙欽君、山東[illegible]徐洵提議案三件、報告安徽福建山東教育廳吉林省[illegible]育會均復知[illegible]學生情形、報告江蘇[illegible]國送十二年第二期三個月省教公報報告一份、[illegible]

金十元郵局函購當即回件不誤補設上海二馬路中市德街八十號門牌便是遠埠函購回件得力自給
包可永遠不發異乃神藥也每盒一元每料六盒五元每打十二　上海京都天寶齋啓

化毒十寶搜毒丹)專治男女(楊梅結毒)橫痃下疳小便皮破濁痛膿水道不通無論久患梅毒保可限日全愈賽如仙丹每瓶洋二元每料五瓶洋八元
另有生肌散此散去腐肉生肌止痛每瓶七角外埠函購郵局回件上海三馬路大舞臺對面香港錦雲藥房啓
丸(三日保愈)之不需手術[illegible]原洋每盒一元每料六盒計洋五元(另

●華茶出口貿易復興之機會（續）

▲本年可望輸出二千七百萬磅▲改良茶產之需要

中國產茶者於此、急需注意改良茶之栽培採摘及焙炙等方法、以備擴張銷路、改良之要點、在質地而不在數量、印度錫蘭許多茶場皆於此點致意、故成功卓著、當此文起草時、中國茶商公所與北京間正爲茶稅事交涉往還、緣中政府於數年前准許免征茶出口稅、以資鼓勵、其期限至本年十月初爲止、茶商公所呈請展限、吾人爲華茶貿易前途計、深望政府准該公所之請、據非正式報告、政府已有准許展期之意云、（當此文付印時茶商公所總董接北京來電謂展期兩年已有把握）

至於綠茶、當本季開始時、形勢卽覺不佳、綠茶教及北非市場均有上季存貨頗多、又因歐洲大局不穩、匯兌不利、綠茶市面大受影響、迄目前爲止、本季所成交易比上季同期約少二萬半箱、本季開始時、僅春眉及蕊眉兩類有要求、七月間市價最高、上品春眉達八十兩、蕊眉達四十四兩、其後逐步跌落、平均中等貨跌去五六兩、內存上等貨跌去七兩以至十五兩、本季綠茶收成豐富、內存積甚多、在某某區域之綠茶產生者勢必大受損失、春眉一種茶入業屢受警告、終不甚注意於茶葉之選擇、春眉一種中撿和Young Hyson葉太多、以致全部形式大爲減色、Gunpowder茶本季銷路甚滯、顯然無需要者、Country Green Tea及Local Pack兩種本季收成計有十八萬半箱、目下銷場仍屬於中等春眉、市價在四十八兩至六十兩之間、

湖州茶於六月一日開市、始數日較沉寂、旋卽活躍、上等貨迅速出脫、規蘊最劣之貨尚在市上、迄今成交者共五萬二千半箱、上年同期爲四萬八千箱、現在存貨一萬半箱、上年同期祇一千半箱、平水茶於七月四日開市、價累等於上年、上等貨立刻覓主、其次要求略鈍、最低價之等貨甚滯、因國內銷路頗暢、而波斯商亦大購普通綠茶之故、迄今成交者計五萬八千箱、上年同期爲四萬六千箱、湖州茶運輸來滬已畢、現計平水收成總額爲不逾十七萬箱、目前美國市況不定、前途若何、難以逆料也、茲將本年（一九二三）首七個月（七月三十一號爲止）華茶從上海對各國出口之數列表如左、

	紅茶	綠茶
英國	五四·七一〇	四·九五八
美國	二四·五九七	二〇·五二七
法國	二·七八一	八·一二一
坎拿大	四·〇三七	八九九
意大利	五·二六七	一三·二七二
印度	二·五二八	二·三九三
埃及	一·一九七	一七三
德國	六·六二九	—
直布羅陀	一一三	六〇四
日本	三〇	—
挪威	六	—
丹麥	三八〇	—
派來斯丁	五	—
仰光	二	三
SMS	二	—
荷蘭	一·九二一	—
土耳其	三五五	—
非列濱群島	五一	—
火奴魯魯	五一	—
俄國	六	—
西班牙	二四一	二四
波斯	一五三	—
澳洲	五·六八八	三
比利時	九一	—
希臘	三四	—
北非	二〇九	一五·九五七
南非	三八	—
芬蘭	一四六	—
葡萄牙	四八	—
瑞士	一	—
瑞典	一	—
南美	五八四	—

以上總計紅茶十一萬一千八百九十二擔、等於一千四百九十一萬八千九百三十三磅、綠茶六萬六千九百十一擔、等於八百九十二萬一千四百六十六磅、兩項合共十七萬八千八百〇三擔、等於二千三百八十四萬〇三百九十九磅、

●冠尼軍火案續誌

大陸報云、冠尼軍火案、前由被告律師樊克令提出抗辯、謂一八四四年、一八五八年、及一九〇三年之中美間三項條約、皆屬完全有效、如遇有干犯條約上所禁止之物件、卽爲違法、條約可視爲兩國法律之一部分、在所訂條約之兩國境內、設有違犯情事、[illegible]以合法[illegible]約而進行辦案、樊律師所呈美使館[illegible]之要函、主張應依據總統公佈以判斷此案、羅氏認爲不合、一九二二年三月四日哈定總統之公佈、爲禁止美國軍火出口、與前三項條約之意義不同、樊之第二層主張、謂卽使條約有效、亦不能見諸實行、此節亦遭羅氏駁斥、被告冠尼、應於九月二十五日在按察使署受審云、

●滬杭甬路局招購材料

▲十三年份所需外國枕木

滬杭甬鐵路所需十三年份外國枕木、據總工程司陳請招標辦法、擬用有限制招標訂購、據具附件呈送交通部核示、茲錄往來公文、照錄於后、

爲呈請事、據總工程司克禮阿陳稱、路局十三年份所需外國路斯馬尼亞枕木計軌道枕木五萬五千根、橋梁枕木六百根、岔道枕木一千六百五十根、以備應用等情前來、查購料條例第十一條內載、材料之必須由外洋供給者、應預留投標者郵寄說明書及寄送樣品之充分時間等因、是項材料需用急迫、若非早日預備、恐臨時趕辦不及、約需十二萬元之譜、擬援照有限制招標辦法、通函上海各著名洋行招令投標、並具英文章程一份、附具華文說明一紙、商號名單一紙、函文呈稿、仰祈鑒核、指令祇遵、謹呈、

▲交通部指令　第二一三號呈暨附件均悉、據稱路局十三年份所需外國路斯馬尼亞枕木、計軌道枕木五萬五千根、橋梁枕木六百根、岔道枕木一千六百五十根等情、查該項外國路斯馬尼亞枕木五萬七千二百五十根、約值三十萬元之譜、擬按照有限制招標辦法、通函上海各著名洋行招令投標等情、仰將該項枕木之應用時期、先行查明呈部再核、此令、

●全國教聯會消息

▲甘肅代表昨日到滬　▲赴滇護照交涉辦妥

甘肅省教育會代表張文蔚（豹呈）王遜先（[illegible]）已於昨日到滬、寓四馬路南洋旅社一百五十三號、業赴江蘇省教育會報到、本社記者往訪兩君云、甘肅因交通不便消息遲滯、故甫接到滇省教育會駐滬辦事處公函、卽推舉代表、兼程出發、途間旅行二十餘日、始到滬、平甘省對本屆教聯會提案、已由甘省教育會評議部提出討論、不日由郵寄來、其最重要者爲西北大學應設在甘肅一案、原因上屆中華教育改進社開會、計畫全國應設大學八區、陝甘新爲一區、甘省教育界主張校址在甘肅、則新疆青海各區學生求學均便、陝省督軍劉鎭華主張採用分科制、分設陝甘兩省、甘省教育界尙未承認、此次推代表赴滇開會、卽欲達此目的云、

各省代表赴滇開會、道經法屬安南、須取具護照、始得通行、頃已由該會駐滬招待員何遂江君前往與法領事接洽妥實、每人需照費十元、相片二張、如人數在十人以下、每日卽可辦竣、且不須到蘇省交涉署簽字、（如到交涉署取此項護照、需費六元外、尙須到法領事署簽字、需費八元六角）但免費一節、未得允許云云、山西代表十八號起程、已有電來報告、預計今明日到滬、

●馮祿派人來滬

▲籲請旅滬同鄉援救桑梓

江西樂平縣因勒令預繳丁漕、激動民變、被該縣知事搶斃鄉民五十餘名、焚燒村莊無算、農家男婦、流離轉徙於他鄉者、不下三千餘人、馬家村一帶、受害尤巨、頃由該村紳士第一屆省議員馬錕、派人來滬、籲請同鄉設法援救、并另派人赴粵、請由兵驅逐、以主持伐罪弔民之正義云、

●設立航政局仍在相持中

▲官廳擬撥二十萬元之收入　▲商人須有最後努力之決心

蘇省設立航政局一案、官商相持、迄未解決、昨日總商會接到全國商會聯合會江蘇省事務所函云、逕啓者、案准無錫商會函稱、本月十四日接奉寶應縣商會函開、航政局設、人民睏病、江北各縣、紛紛表示反對、函電交馳、不稍鬆懈、乃八月三十一日滬報載有寶應紳董施登第等聯合淮揚等六縣紳董呈請省長、設立航政分局、聞之不勝駭異、遍詢各商團體、絕無其人、顯係假冒[illegible]、[illegible]以期達到設局之目的等語到會、查省令設立航政局一案、敝會據本埠各航商之請求、於七月二十五日八月十七日八月二十二日八月二十八日四電省公署請予撤銷、遷延月餘、僅得其一次批復、仍以保護航商爲言、至於如何而能盡保護之實、已屢不聲言、[illegible]以後對於造船應有[illegible]規定、使一般議充分所經理者、紛紛自請設立、以冀臨時[illegible]、[illegible]而不復計較權之有無、[illegible]

●河南同鄉總會致豫長代電

▲質問停辦自治理由

河南駐滬同鄉總會、因省長張鳳台停辦自治、發去快郵代電質問理由、原電如下、河南張省長鑒、籌備自治事關通令、非豫省獨異、自治處長劉積學、有無過失、乃私人問題、不能因人廢事、[illegible]、[illegible]之下、勿任憤咸、究竟當日何所據而[illegible]、[illegible]、是爲企禱、河南駐滬同鄉總會號叩、

●嘉興商會致總商會函

▲反對關稅加收附加稅

上海總商會、昨接嘉興縣商會公函、略謂政府此次藉口籌備、[illegible]助濟日本震災、常於全國關稅加收附加稅一成、際茲商業凋敝、物力維艱之秋、毫不體恤民艱、而反假賑加稅之美名、行搜括之敝政、商民同病、利害攸關、是惟懇貴會萬衆一心、誓不承認、務祈一體力爭、以紓商困云、

●福昌鉅海參被扣之交涉

▲福建旅滬商聯會致商總會函

福建旅滬商聯會、昨致商總會函云、[illegible]、敝會會員大盛海味行、於本年月八日裝運蕪湖福昌鉅號海參三件、當抵蕪時、被該處外交後援會指爲劣貨扣留、經敝會一再去函交涉、迄未放行、查是貨爲南洋群島裔國出口、[illegible]由荷蘭好時洋行裝保大士輪逕運、[illegible]、並經上海總商會詳細函致蕪湖總商會轉達後援會、此項海參確係西貨、並可以負責證明、不料信函電致、[illegible]查存之貨、[illegible]日期、頃接貴會[illegible]於本月十三號開會討論處置辦法、竟有提議發還者、[illegible]經再四抗議、結果始定減成拍賣[illegible]、[illegible]生之用、所有福昌鉅海參三件、雖非劣貨、至此已中辦不及、實由該號照發票價值五成買回、飭由[illegible]前因、相應函復、即希查照等因到會、[illegible]云非是劣貨、何得令其八月十四日後援會復來一函、并列問答四條、要由大盛行[illegible]照來問、一一詳答去後、該會亦未有若何辦理之復函、[illegible]今貨非劣貨、限分勤價買回、不獨難服人心、恐於抵貨前途、發生糾葛、實非淺鮮、爲特函請貴會請示如何對待辦理方法、不勝迫切待命之至、專此佈陳、卽頌公綏、

●美國柯脫博士來滬

▲今日五時在上海大學演講

美國柯脫博士Sa Foan Cotter、爲美國著名之科學家、曾任印第安那省立大學及林肯大學校長多年、後曾被選爲美國科學社社長、現任芝加哥大學生物系主任教授、生平著多種科學之著作、茲以應中華教育改進社之請、特來華在上海南京北京天津等處演講科學各問題三個月、已於昨日偕夫人由美來滬、並已訂於本日午後五時在本埠西摩路上海大學爲之演講、其講題爲「科學與近今文化之關係」云、

●俄白黨領袖來滬後之聲明

大陸報云、俄國白黨領袖葛利搿夫將軍、率領俄軍八百四十餘人、分乘俄艦三艘、由高麗元山抵此、葛氏現寓西中旅館、前日發表致全大陸報宣言云、余之軍隊、前因公舉留高麗、逃已事畢、余乃率三艦來滬、祇爲暫避免誤會起見、特將余等之來滬之本意、略爲聲明、余之軍隊、專以俄國國民身份、非以軍人、余等仍負歐戰時協約國方面之責任、並非反治革命二名、保俄前政府之軍隊、本土被蘇維埃政府驅除、足用四月、終不欲登岸、各輪只可敷除肉類外、其餘食糧、定獲公允、使民、余深信此時俄國紛擾之局勢、實難持久、一經上八百四十二人、若余之未來計畫、根據下列二事、一、余等擬留滬至有一正當生活之地位、且余等所乘三艘、破壞不堪、不在此修理、何能航行、此亦緊要之事、余等擬留滬至多一月、余之軍隊、前於歐戰時、從事戰役、又於四年、余之軍人、始終未得一日之休息、終至精神之久、歷盡艱辛、旋因國內發生戰事、開赴前敵、從事戰苦、不言可喻、不得已瓶有來滬、稍事憩息、或予以時間、使我軍人於休養時、或可覓得自養之機會、有此上述之幾種緣因、故以實陳、請爲刊登貴報、俾衆週知、並望在滬之中外人士、予以道德之扶助、而免誤會云、

●裕豐公司航輪近訊

▲存輪悉已售出

裕豐輪船公司、原有輪船六艘、向租於其他公司、行駛香港南洋一帶、聞日前會將華丁華丙二輪、售與某公司以抵債務、其餘四輪現聞又由新組織之南華公司承買、至該公司代理交通部之輪船華大華利二艘、已由該部收回另備別用云、

●軍署槍決盜犯布告

淞滬護軍使署、於昨午後槍決僞勳法租界華捕劉四福案盜犯三名、茲錄布告於下、爲布告事、案據法租界會審公廨呈解挈獲結夥搶劫槍傷華捕劉四福要害身死案內之盜犯侯天友、潘德喜、奚佐春、呂阿福等四名、幷抄供一冊、請按律訊辦等情到署、當飭發交軍法課、傳集原辦是案捕人等、詳加研訊、除呂阿福一名、訊係臨時被約勉從、情節尙輕、並未逞兇、另行擬辦外、據訊侯天友、潘德喜、奚佐春等三名、同供伊等於上年四月二十六日、卽舊歷三月三十日、夥同在逃同黨劉和法租界貝勒路協和押店事、先以華盛路月新客棧樓上爲聚會之所、適有侯天友素識之呂阿福在棧住宿、遂亦糾約入夥、至夜間一時許分、攜手槍尖刀鐵尺麻繩石灰包等物前往、實行搶劫、呂阿福徒將同在棧、走至貝勒路押店地方、適巡街華捕劉四福遇見、上前搜查、侯天友乃喝令拒捕、潘德喜遂開槍、將該捕要害身死各等情不諱、查該犯侯天友潘德喜奚佐春三名、夥衆圖劫押店、中途遇捕搜查、膽敢開槍拒殺該捕劉四福身死、均已構成刑律第三百七十六條之罪、似此兇惡昭著、實屬罪不容誅、應卽按照懲治盜匪法第三條第二款之規定各處死刑、以昭炯戒、除飭提該犯侯天友潘德喜奚佐春等三名、驗明正身、押赴刑場依照軍法執行槍斃外、爲此布告軍民人等、一體知悉、此布、

●法界電車公司更換新電線

法商電車公司十六舖一帶所裝電線、因裝置已久、時有損壞、該公司業已派同工匠、於卽日起、在法大馬路外灘至十六舖一帶將原有電綫、重換新綫、以資堅固而避危險云、

●少年宣講團清結捐務

本埠少年宣講團、自發起籌建上海通俗演講場以來、歷由各團員及社會各界熱心之士贊助、得以勸成、該場建築、將於雙十節竣工、則所有九屆十屆十一屆十二屆捐款、凡認捐及經募之款未繳者甚多、刻已着手催繳、以便結束、

●浙省參觀團定期赴浙

江蘇省教育會組織浙江教育參觀團、定期八月十七日由滬杭北站乘車出發、額定會員五十名、非會員二十名、來往車費膳費會員三元半、非會員四元半、日來簽名付費者、甚爲踴躍、已以該會定十四日截止報名、額滿不應云、

●清潔捐歸多數人承辦之局示

滬南工巡捐局昨發牌示云、爲牌示事、案查本局清潔捐、照章得標人應自得標日起、限三日內出具殷實商號保結、加具保證金、並繳三個月常存捐款、逾限卽將保證金充公、改歸次多數承辦、今該標已逾三日、未見該商前來、除將保證金照章充公外、爲此牌示、仰次多數商人宋炳泉於三日內將應保切結並常存三個月捐款、一併繳局、聽候給諭承辦、此示、

●縣警所提訊引誘鄉劫案犯

本邑引誘鄉劫商民徐姓家、被劫衣飾等件、已紀前報、昨日警察所偵探將盜犯金阿林等兩名、解所訊辦等情、已紀前報、昨日縣知事訊悉、有犯金阿林、糾衆持械、前往行劫開槍、拒傷事主不諱、驗司法員得供後、以該犯等行劫、拒捕傷人、實屬恣不畏法、若不從嚴懲辦、不足以寒匪膽、當予分別還押、除另緝逸犯金阿毛等到案訊辦外、一面將情稟明沈所長、聽候備文解送軍署按律審辦、以昭炯戒云、

●籌議開浚高行鄉界浜之呈復

▲請委任辦理河工主任

上海縣沈知事、前接寶山縣馮知事函、以高行鄉南境界浜、係與上川寶三縣分界之河流、城鄉綿長、農商利賴、近據該鄉紳董呈稱、議於本年農隙後、會同上川兩縣士紳會同開浚等情、函請轉飭會同辦理、以利農商等因、當經沈知事轉行該鄉紳董安爲籌議去後、昨據高行鄉紳董談壽甚呈復、略謂界浜一河、綿長三千一百五十六丈、係東西流、河北隸寶境、河南隸川境、西隸上境、歷屆河工、三縣會浚、寶境獨任其半、設局專辦、上川合任其半、此次在未奉鈞令之前、曾由寶董邀集上川各董、前往會議、決定於今冬興辦、所有上川車壩等費、由寶董承認津貼、此外由上川自行籌募、茲奉訓令、迭與川董會商、擬照前次會浚趙家溝辦法、推定老於河工富有經驗之川沙紳董賀宗爲、辦理上川界浜河工主任、理合陳請鈞署、迅予委任、並移咨川沙縣一體加委、以專責成云云、

●廣東中華基督教會將發行月刊

廣東中華基督教會、爲該處廣東基督徒最大之機關、會友共達六百餘人、近由該會編輯部籌將日前週報改爲月刊、名曰「活石」、其內容將大加擴充、已定於十月十五日出版、報內特闢自由論一欄、專迎納個人或團體對於宗教或該會或該報之意見、及評論、他如論著小說文藝雜俎等等、苟不違越道德範圍者、亦在歡迎之列、如各界有欲投稿者、務請於十月五日前、郵送北四川路廣東中華基督教會編輯部云、

●博德能氏回滬視事

大陸報云、南京美領事但佛司氏、前往北戴河避暑、駐滬領署、曾派博德能氏、往寧代理、茲以正任領事但君、業已返寧、代理之博領事、亦已回滬、到署視事云、

●捐產保嬰之請獎

浦東塘灣鄉民鄉康駿氏、近應故翁蓮塘、將樸田九畝零、並票洋一百元、一併捐充該鄉保嬰會經費、該會長丁汝霖、以捐產保嬰、實爲熱心之舉、康駿氏以鄉間民婦、竟能深明大義、遵翁倡捐、事雖秉承夫翁之命、處心頗堪嘉尙、聞於昨日函致地方官廳、請爲賜予題獎、俾資激勸云、

●裕通莊被盜案之通緝

美租界北浙江路三十二號門牌同康錢莊舊址之裕通錢莊、於十八號上午十一句二十分鐘、突來盜匪四人、攜帶手槍、兩盜在門首把風、兩盜闖入店堂、各執手槍、向店夥恐嚇、禁止聲張、用強暴手段強迫啓開銀箱、將現洋鈔票四百十六元、及金表金鏈象牙碗茶公司值價洋二百元之股票搜刦一空、携贓向隔壁洪福里弄內逃逸、事後被該莊經理余毅方開單投報匯司捕房、請爲查緝、捕頭立飭包探尚德學車爐會、與一百另九號西探捷康氏、前往查勘一週、當向該莊夥友傳訊盜匪面貌服式、歸案補頭、轉報麥總巡、用電話通飭各捕房、中西探捕、一體協緝盜匪、務獲解究云、

清血片

本廠發明清血片功能清血解毒潤腸理濕清熱殺菌功效宏偉以治腸癰肺癰肝胃氣痛梅毒淋濁瘡疥遍體血熱血瘤小兒胎毒婦女帶病亦莫不神驗發行以來治愈患者何可計數以故暢銷國內外稱爲清血聖藥保身靈丹洵非虛言　（每瓶六角）

杏仁精

本廠杏仁精係採用道地杏仁提鍊而成專治痰喘氣急諸般咳嗽痰飲沖服五滴或十滴立能化痰平氣止咳對效如神服者咸稱爲保肺唯一良品暢銷國內外南洋各埠及紐約各大埠均有代售諸君患咳嗽者請來購服一試方知吾言不虛也　（每瓶四角）

▼痢疾藥片　（每瓶四角）

專治一切紅白痢疾卓有靈效每次一至二粒孕婦服之立愈起死回生靈丹也

▼肝胃痛藥片　（每瓶三角）

專治肝胃氣痛連服二三次卽可斷根不發

▼調經愈帶片　（每瓶六角）

婦女經水不調赤白帶下一切諸病之靈藥

上海　粹華製藥廠總發行所

上海南京路觀仁里口

各埠大藥房均有分銷

[illegible]實選新[illegible] 鋪設上海[illegible]八十號中 京都天寶齋啟

世[illegible]耳聾還聽六 [illegible] 京都天寶[illegible]

火柴廠女工罷工潮解決

▲昨晨照常上工

浦東塘橋東溝鎮南首瑞和火柴梗片廠女工、集議加薪不遂、相率罷工等情、已誌前報、茲悉該廠主連日派人向各女工再三勸導、酌予增加、並查得女工頭阿才懶惰不洽、將阿才斥革、案已完全解決、昨晨起照常上工矣、

醫藥學會徵求取締西醫意見

上海醫藥學會、前日開會、已誌前報、茲聞本埠醫藥學會上海分會職員汪企張、顧南群、夏慎初等、特為此事發出通告、徵求各醫士意見、並為本屆選舉、及救濟日災事、其原函如下、逕啟者、取締西醫一節、經昨天開會討論後、暨工部局如何取締、各醫師如何進行、統由各會員明晰、開成立會時、各就所知、分途報告、然後再為進行、再本會徵求會員、第一次已告終了、今特將上屆議決案、用通信法選舉各職員、附呈選舉票、及會員名單各一份、請即如法填寫、定九月廿五日以前、封寄來院、日災事除已由俞鳳賓先生捐來洋二十元外、其餘有願意捐助者、亦希於九月廿五日以前、惠寄敝院、當即彙交總會、妥送災區、一面製付收條、由敝處轉寄、以昭信實、諸希鑒察云云、

華洋絲商訂期解決百多洋行事

[illegible]百多洋行不付絲款交涉一案、業已迭誌本報、茲悉洋商絲公會、於昨午後、接得[illegible]公所函知、並[illegible]開會議決、力任調停、由公所函知、業定沈聯芳、黃佐臣、丁汝霖、馬岩青、[illegible]等五君為全權會議代表等情、故各國絲商、亦援例推選呂沙角君、中和立德爾君、泰和開能君、信孚[illegible]等五君為此事之代表、訂於二十一日即(今日)、互相討論、以便和平解決、昨[illegible]

中國機器工會將開幻術大會

本埠中國機器工會、成立以來、迄將一載、專以研究工藝學識、此次為發展會務、特開徵求大會、同業加入者、尚見踴躍、茲聞其定於本月二十二日下午八時開幻術大會、試演催眠術、與演者為王美森、張冕術、潘雲龍等、備有入場券一千張云、

航輪消息

大晚報云、威爾遜總統號輪由舊金山來華、經過檀香山及日本各埠、本應於昨晨抵滬、後因不及候早潮入口、故於昨晚九時半始抵吳淞、今晨八時當在招商局下棧停泊、定於星期六午開赴香港、載有搭華人三百八十名、前往該埠、俄后號輪由文戈伐來華、當於今晚八時抵吳淞、星期六晨開赴香港云、

女青年會設立平民教育班

▲每日授課一小時半

上海女青年會對於平民女子教育運動、頗為注意、嘗於上季組織平民教育班十二處、學生達二百人、成績斐然、現該會仍繼續進行、已向各機關接洽妥定者有十處、均有品學兼優之教員教授、定於陰歷八月十六日開課、茲將各班之地點及時間開明於下、女青年會、靶子路六十一號、二時至三時半、女青年會、靶子路六十一號、二時至三時半、凡附近該地有失學之婦女、年在十二歲以上者、均可入學、不取分文、年長者尤為歡迎云、每日授課一小時半、女青年會(廣東班)靶子路六十一號、十時半至十二時、女青年會、靶子路六十一號、二時至三時半、浸會堂、老北門、四時至五時半、中華勞公會、愛文義路、四時一刻、天通菴路協匯里一〇八號、一時半至三時、北山西路六百四十六號、二時至三時半、北山西路六百四十六號(官話班)二時至三時半、滬北浸會堂、虬江路、

商大學生歡迎校長

東大及商大校長郭秉文先生、出席世界教育聯合會、辛勤百餘日、新自美返國、商大學生及教職員均在江濱迎迓、今日下午四時、並開歡迎會、由學生自治會主席王君致辭、即請校長報告、出席世界教育聯合會會議之狀況、及中國之預備、尚稱滿意、惟世界各國、對於中國失學人數、殊為驚訝、次言英美人現在對待中國人之嚴厲、校長亦親受之、言之令人自慚、內政不修、致受外人輕視、歸來路經日本橫濱、目睹慘狀、耳聞慘事、可哭可悲、世人當同聲一嘅也、然日人猶具雄心、大加規復、[illegible]美國當行無疑、中國商人、因之得利者、頗不乏人、但[illegible]美人之[illegible]利商品、華人[illegible]力爭[illegible]、何云[illegible]

江蘇教育會常年會紀

江蘇教育會於前日下午一時、舉行常年大會、首由主席黃任之報告經過情形、次即討論提議案件、(一)[illegible]案、[illegible]本會校刊案、議決推定吳孟真、陸規亮、刁慕周、顧樹森為校勘員、一俟校勘完竣、即行付刊、(二)補助江蘇新報社經費案、議決暫定本年補助十二元、以後如經費寬裕、再當酌加、[illegible]選舉職員、[illegible]仍當選為正副會長、陸規亮、莊俞、汪[illegible]、刁[illegible]、[illegible]當選評議員、後攝影而散、

重慶商會介紹工廠學生

▲欲在模範工廠學習

重慶總商會、日昨派送該處工業學生龐維海等十二人來滬、介紹於模範工廠學習工藝、該生等於昨日下午抵滬、當即携帶正式公文、至該處接洽云、

北蔡鎮組織商業聯合會

浦東北蔡鎮商民陳章甫等、發起組織商業聯合會、於昨日開會、到會商店五十餘家、首推陳章甫臨時主席、宣布宗旨、略謂本會要以聯絡商界感情固結團體、提倡商業發達為目的、次選舉職員、[illegible]

公共公廨堂諭彙錄

昨晨公共公廨民四庭、由俞襄讞與英領麥君訊理、(一)公泰煤號控顧順金欠煤洋案、(堂諭)着顧順金償還煤價洋一百六十三元四角、利息免追、堂費照繳、(一)李慶錦延律師控張再衡不理夏布押款案、(堂諭)准予註銷、午後民四庭、由張襄讞與日領清水君訊理、(一)毛氏延律師控顧廷英欠債洋案(堂諭)限被告於七日內履行、如違着保代償、(一)俞悅亭控李觀森不付購泥工價洋案、(堂諭)律師請求參加入本案、應予照准、(一)[illegible]炳生等控勝金祥否沒方單案、(堂諭)改期、仍歸會審官核辦、(一)[illegible]控徐森和欠借洋案、(堂諭)被告臨訊不到、原告呈出證據屬實、應照所訴之數、缺席判決、利息按月一分計算、並債堂費、(一)福康電器行代表袁永庭控張和生欠電料價銀案、(堂諭)被告臨訊不到、原告呈出證據、據以憑實、應照所訴之數、缺席判決、(一)歸文銓控吳中蔡欠貨銀案、(堂諭)改期再訊、(一)梁慶記控孫鶴遷欠貨銀案、(堂諭)原告臨訊不到、應即將案註銷、

救濟婦孺會收入被拐婦孺一覽

男童陳柿生、上海人九歲、父名陳炳官、母黃小菜、虹口捕房送救濟婦孺會、女童毛頭、江北人、年九歲、新閘捕房送該會、男童姚小子、上海人、年九歲、閘山捕房送該會、女童陳小妹、年六歲、上海人、閘山捕房送該會、男童吳子東八歲常州人、靜安寺捕房送該會、以上各童男女均不能說明其住處、及家屬姓名、

源昌路破獲販土機關

源昌路九十三號半門牌、有寧波人林阿仁(綽號林胖子)高興山等、在內私設販土機關、秘密售賣鴉片煙土、並備設烟具、容留顧阿四徐長春陳阿民張興龍王金生等吸食洋煙、被包探劉葆泉偵悉、協同西探目康仇、往將林等一干人、連同嫌疑之李通雲及烟土二十餘磅、烟具一併帶入捕房、昨晨解送公共公廨、即據中西探士稟案、由捕房律師到堂代訴、[illegible]否認賣土、詰之徐長春等供認私吸洋煙不諱、[illegible]李通雲等、同延羅[illegible]律師到堂代辯、[illegible]張襄讞核供、商之英領雅君、判林阿仁罰洋一百元、或押西牢三月、高興山罰五十元、或押一月、李通雲無干開釋、餘人各罰五元、一併充公、烟土銷燬、

高昌廟警所保護收帳人

高昌廟滬軍營東首第九區警察分所巡官許[illegible]、以南市陸家橋[illegible]江邊碼頭及西柵口一帶、均屬人烟稀少之區、轉瞬屆中秋節、商人收帳往來、皆有現洋携帶、際此米珠薪桂之秋、難保無匪徒潛伏其間、乘隙搶劫之事、自當先事預防、故於今日起、除飭督長警隨時分區巡邏外、並令各該處崗警、振刷精神、加意防範、一面會同滬軍第九連連長耿茂三、於上燈以後、各率兵警在於沿途一帶、認真巡緝、以杜搶劫、而維治安云、

私收帳洋案限期理清

前公共公廨判決[illegible]法公堂控告彭計陞積欠私收帳洋一百七十六元一案、奉判監禁四個月、期滿限令繳還原告所收之款在案、茲陸押西牢四個月、期滿限令繳還原告所收之數、旋又解廨覆訊、原告聲請嚴追、詰之被供、民人在押實情無力措繳、求請釋出設法料理等情、中西官判陸交人洋並保出外、限十四天內理清、

查禁信局船運送烟土

[illegible]以私販烟土嗎啡、及紅丸等各種品物、均屬違禁之件、迭經示禁在案、近來訪聞本埠信局之脚划船、[illegible]浦江師船及各捕員等注意稽查、一經查獲、解候從嚴懲辦、以儆效尤、而除毒害云、

傭人偷竊衣飾押二月

法新租界紹先德家、於前日被傭人俞生崇携開箱子、竊取衣飾等物、報告捕房、由探李連生、將俞拘入捕房、昨解法公堂請究、原告投稱、民人前因事離滬、託俞看守門戶、詎被竊箱衣飾、今有被告兒子在案可證、訊之俞供[illegible]、聶判押西牢二個月以儆、

販賣私鹽被拘獲

徐姓[illegible]、在前日挑私鹽一擔、至法租界地方販賣、為官鹽局稽查員查悉、報請捕探將其拘入捕房、昨解法公堂請訊、先由原告投訴前情、詰之徐供認私販不諱、以後不敢再犯、中西官判罰洋五元充公、私鹽沒收、

△氣候報告▽

昨日下午三時十五分徐家滙天文臺氣象預報云、天氣陰霾、頗有雨勢、黃海及東海方面風勢無定、昨日午後三時前在二十四小時內之溫度、最高七十六·二、最低七一·二、去年同日、最高七八·三、最低五八·八、

▲誌謝 昨承商務印書館惠贈少年雜誌第十三卷第八號一冊小說世界第三卷第十號一冊、謝謝

一星期間之集會表

日期	召集者	事由	地址
廿一日下午二時	日災救濟同志會	演講會	四川路
廿二日	國會	常會	湖北會館
廿二日	商品陳列所	討論會	天后宮總商會
廿二日晚八時	戲劇協社	表演新劇	職工教育館
廿三日下午一時	戲劇協社	表演新劇	職工教育館
廿三日上午九時半	中華教育團救濟日災會	各團體代表會	西門省教育會
廿三日下午二時	上海合作聯合會	選舉大會	靜安寺路中國公學商科

※時評※

北京之偽選

紅葉

哀哉我國人犧牲無量數之生命由赤血黑鐵所換來之共和民國十二年來幾經軍閥之踐踏政客之利用官僚之販賣議員之播弄其間受禍之深且烈者尤莫如爭為總統大位之各幕哀也黎也馮也徐也或以力攫或以巧取易人一次國人即多受一次之痛苦邇至今日而曹錕又以篡竊總統大位聞總統必待國會四分之三以上之選出法也國家之有法法之不能濫私人之意思而擅自變更此世界之公認也反乎此即非法矣非法之行為無論其為誰何皆為有罪有罪之人公權且當剝奪安得尊而稱之為總統更安得腼然自安於總統之位此雖在漫無知識之下流亦知此義設北京之偽選而成曹錕而果得為非法之總統吾不知曹錕與其手下之一班擁戴功臣將何以自免於違法之罪而不為千萬世之人所唾駡嗚呼曹錕嗚呼偽選誠為我中華民國共和新史上莫大之奇辱也

商業市況

洋釐銀拆均趨堅定

▲早午市價格均同……結果與前日相較……上落殊稀

昨九月二十日、現洋如杭州方面、仍有八萬元裝來、而南京無錫嘉興等路、需要[illegible]、戶有限、人心穩定、計早午市收盤價、各為七錢二分三厘二毫二忽半、較前日早市之價大一毫二忽五云、銀拆趨勢、仍極平定、計早午市收盤之價、各為二錢、比前日早市小一分、銀價較取五十萬兩、出數尚多、做市而平靜云、

現銀存底步減

▲現洋則已見增多

昨日進口現洋、中國由杭州來八萬元、出口計中國裝南京洋五萬元、各莊裝嘉興洋五萬元、又裝無錫洋五萬元、現銀及大條、總無進出、調查銀行存底、存銀共二千三百五十五萬兩、較前日又少五十一萬兩、存洋共三千六百五十三萬元、則較前日多一百二十二萬元云、

外匯標金變化俱微

▲牌價與前日相彷彿……標金趨勢略堅……結果價回漲八錢

昨日大條銀價、近遠期各長一二五、故近期掛牌為三十一辨士九三七五、遠期為三十一辨士半、標金交易尚好、毛盤價極疲軟、入後因同業中人傾向購買、故見回高、計晨間開盤為三百二十七兩半、比前日收盤價小四錢、旋由三百二十七兩八錢、高至三百二十八兩、外匯揭曉、除法匯縮廿法郎、印匯縮一羅比半、意匯縮十利拉、瑞匯長一羅外、餘各無改動、英匯掛牌價仍為三先令一辨士二五、美匯為七十元〇五角、東洋計六十九兩二五、美匯結價、近期七十一元半、十一月期三先令一辨士三一二五、東洋賣價、近期六十八兩一錢二分半、遠期六十八兩二錢五分、其上落均甚平靜、其後英日兩匯互無改動、美匯近遠期價各長〇六二五、標金市價、當先令開盤時、計三百二十七兩七錢、一回後各盤市價、均在三百二十七兩二錢至二十八兩三錢之間、收盤計三百二十八兩二錢、午後開盤三百二十七兩九錢、此後因同業中人收買較多、價格緣以趨堅、最高封過三百二十八兩九錢、收盤計三百二十八兩七錢、比早盤價大一兩二錢、結果較前日已回漲八錢、外匯內盤市價、因交易寥落、故仍少改更云、

川匯又見暴跌

▲其餘雖有漲跌……為數極稀

昨日國內匯兌、雖上海銀行公會集議市價、川匯又趨跌風、此外雖稍有改動、但為數甚微、京津匯比前日提高二錢、洋匯則跌去二角半、北京銀匯計一千〇五十四兩五錢、洋計一千〇〇九元、天津銀匯為一千〇六十二兩半、洋計一千〇〇八元、漢口洋例小五錢、價掛一千〇三十一兩二錢五分、銀元則縮高半元、為一千〇〇八元、重慶九七平銀又跌五兩、價為一千〇五元、同降五元、計一千〇〇五元、萬縣銀匯暴跌十五兩、掛牌價為一千〇二十兩、洋匯同縮十五元、為一千〇二十元、其疲落原因、由於商業清淡款稀少所致、滇青各無需來、故價未揭曉、此外各匯照常、依舊與前日相同云、

公債漲跌尚平

▲價格上落……為數不出四角之外……惟漲跌者為多

公債市面、自經週初之一度暴跌後、情形雖有回漲、亦屬微稀、而昨日市面、則較以前為尤甚、蓋金融公債大票[illegible]、[illegible]如[illegible]不出四角之數之外故也、[illegible]角小至七十元七角、結果較前日小二角、期貨市面、於前市收盤及後市開盤時、尚屬穩固、[illegible]收盤時、則略形疲軟、故九月期結果價為七十元四角、十一月期為六十七元四角、計跌小三角、又如整理六釐市面、則現貨仍較期貨為疲、[illegible]較前日跌小五分、十月期(除息)為六十七元九角半、計跌小二角五分、十一月期為六十七元四角、結果較前日疲去三角、九價前後市均為五十一元、結果祇五十一元三角半、較前日跌小二角五分、十月及十一月份、市面尚屬穩定、期價前市開五十一元半、[illegible]前後市所開市價、大都無甚軒輊、計其結果之價、則十月份好起一角、[illegible]為五十一元九角、十一月份好起五分、計為五十二元四角、此外如九六公債、在前後市收盤時、均有成交、價均為二十一元九角、較前日亦跌一角、餘祇五年公債開出一盤、計價為五十四元六角云、

米市尚屬堅挺

▲到銷均暢……價格略見喝高

昨日(二十)滬北米市、來貨尚暢、去路亦暢、價見喝高、常錫白粳好起五六分、東新好起一角、角[illegible]稍、麥白尖、新大尖俱頗挺、西新斷檔、價開至十一元八角、新白元變易不旺、晨市跌去二角、河下來船計常熟三號、無錫四號、角里[illegible]、崑山[illegible]、青浦[illegible]、黃渡共十三號、[illegible]興[illegible]、深陽[illegible]、嘉善[illegible]、泗涇[illegible]、丹陽[illegible]、蘇橋共九號、滬寧路運來湖尖三車、本市北新關白米五千三百餘石、市盤如下、常錫高機頂破十三元七角五分、中自十三元至十二元、角里晚粳十二元九角、麥白尖十一元二角、大子尖十一元八角、東新十一元五角、西新十一元七角、客尖九〇八角、新白元十一元五角、近日尖米來貨不多、故[illegible]步漲、據業中人云、後市尚頗看緊云、

黃絲經交易暢暢

▲廠白絲各綵定行市……交易完全停頓

昨日星期四、洋莊絲市、除黃絲經外、其餘廠白灰各絲經、交易完全停頓、各歐莊所發電報、均無進意、價漲日[illegible]絲市面、昨市價雖見稍漲、而華絲商以內地乾繭存底稀薄、手中原料均保高價購存、成本較重、均不願虧本求售、故廠經昨祇怡和綠由百餘擔電報交易、白灰二絲商、均停止談判、不願賤售、惟山東黃廠絲、法莊進意仍殷、昨又該成人龍等牌上身貨八十一包、價仍一千六百兩、黃菜綵十九包、價漲十兩、FK沔陽及沖沔共計成交十六包、川綵[illegible]絲紙成交金龍牌四包、價均堅定云、

茶市仍然平淡

▲交易仍以箱茶……珍眉市面……似在轉動之象

昨日本埠洋莊茶市、長江杭州等路進口箱茶、共有二千餘箱、市上交易、仍推買熙為最旺、總計成交六百〇三箱、係由富林謙義兩行購進、售盤自二十三兩五錢至二十八兩五錢、貨價平均比較、照前日仍無漲縮、珍眉市面、緊形活動、保昌天裕等行、均已開辦、但昨市正式成交之茶、不過六十餘箱、婺源高莊之貨、售盤五十七兩、中莊貨售盤四十二兩、市價較前仍未能見高、湖州路莊兩路之大幫、美莊去路、依然呆滯、一般茶商、均有零沽拆賣之思想、針眉成交八十六箱、價自二十兩〇五錢至二十二兩、鳳眉成交四十四箱、價三十三兩、市盤均頗不惡、惟祁門寧州等路之紅茶、昨市均未見有成交、但近來來源不繼、市況已屆蕭條之境云、

棉市回漲頗烈

▲期貨價驟漲八九錢之譜……原因以天時不利於收成……而美棉又趨漲極劇之故

昨日本埠棉市、以天時又見陰霪、於新棉之採摘轉運、及晚收之棉、現方開花結實、均與不利、兼之美棉回漲之勢極堅、因之人氣之反動、亦形勁烈、市上現貨交易計有振新紗廠進火機花二百包、價三十八兩、泗涇恆源田、廣幫進姚花五百包、價三十六兩、棧交、姚翁出、期貨同行拋盤、計內外紗廠進南市花一千包、價三十五兩、十一月送廠、南市行棧出、棉業交易[illegible]州棉花[illegible]

顏料趨勢仍佳

昨日(二十)顏料市況、尚頗平穩、惟客幫因節關已過、均須從事結束、故買進甚鮮、本客幫胃口、向以客幫為轉移、然茶會中連日做開、為數仍不見減、蓋節後市面須提振、遂預早購貯、以俟善價而沽、昨市茶會售開凝酯接靛藍一百二十兩、斤殺子珠紅一百四十五兩、牛砂元章金牛不退珠四十五兩、斤大勺金黃一百二十兩、斤英球日光元一百四十兩、斤平翻天字元一百六十兩、斤愛禮番三鶴又一百十兩、牛磅雙公灰一百二十兩、半磅新茶花青灰一百八十兩、半磅打虎品紅二百二十五兩、斤廣豐考二百兩、斤緩衣桃二百五十兩、牛磅龍虎塊綠二百八十兩、

※公布欄※

上海地方檢察廳

▲批示

[illegible]以上九月十九日

京都天寶齋 經驗良方 無憂 花柳 毒門聖藥 [illegible]病 [illegible]

京都天寶齋藥局〇天下馳名〇靈驗第一〇異人傳授 此丸乃本齋得異人傳授良方[illegible]

蘿影剃油膏

[illegible]一日可奏效[illegible]一元不收 總發行所 上海[illegible]路[illegible](卯)一八〇號 正威藥房 730

商情市價

▲九月廿一號星期五

外國滙兌

▲昨上午九點中國豐銀行掛牌行情列左

外幣市價

金市

京津漢滙兌

銀洋錢市

蘇州金錢市

杭州金錢市

銀樓

外國股票

上海證券物品交易所

▲九月二十日

上海華商證券交易所

▲九月二十日

上海麵粉交易所

滬南米市

新閘米市

蘇州米市

雜糧市

油荳餅市

現貨麪粉

花紗市價

▲華商紗廠聯合會報告 九月二十日

洋貨呌莊

煤油市

船期

▲輪船進口報告

▲輪船出口日期

長江出口班 寗波出口班 通州揚州班 定穿石海班 定海石浦海門班 汕港粵出口班 崇海出口班 威海煙津班 烟台天津班 福州班 安東班 牛莊班 青島班 大連塘沽班 漢口班 香港小呂宋班 香港出口班 各國郵船出口班 美國舊金山班 美洲温哥武班 西雅圖出口班 印度孟買班 英國倫敦班 意奧出口班 日本出口班 波特蘭班 法國郵船班 德國出口班 各國貨輪出口班

特為女界救苦救難 立治赤白帶下

大凡婦女赤白帶下

立愈婦科赤白帶下

療癒聖藥

香港鍊雲大藥房
立愈遺精金剛百鍊丸

香港鍊雲大藥房啓

小兒救命丹

京都天寶齋

英商巴勒火險公司

小評論

電話局 (大)

王承斌進京主持大選。一回兒把老帥的消息。傳給猪仔。一回兒又把猪仔的消息。報告老帥因此有人說王承斌不是直隸的省長。乃是保陽的電話局。其實這句話還是一句客氣的話像王承斌這樣人才簡直是曹錕的承發吏罷了。有什麼希罕呢

不過曹錕的承發吏也不止是王承斌一人。像熊炳琦王毓芝吳毓麟劉夢庚等那個不是曹錕的承發吏此外高凌霨只算曹錕的看印人吳佩孚馮玉祥只算曹錕的鏢師。留京議員只算曹錕的轎夫。便是吳景濂來頭雖大。也不過是個轎夫頭兒。有何出風頭呢。

小專電

●某議員領得餅敬。至某茶食店購月餅。距店夥取出荳砂月餅與之。議員先生大怒。以爲猪仔方吃豆餅。今以荳砂月餅給已。不啻以猪仔相待。故憤憤而去。(如是)(北京)

●徐州軍警於匪窟檢得一印。上鐫大上總統四字。事後調查。聞所謂太上總統者。(即匪之當家)姓曹。現一般神經敏之人。均謂此曹與候補總統之曹。有骨肉關係。未知確否。(仲衡)(徐州)

●日前某君讀某影戲院廣告。適其女友來訪。問其所看何事。某君率爾對曰「我的妻」。(影戲片名)其女友不覺紅雲滿面云。(我聞)(本埠)

小新聞

速度最快之飛行家

▲愛福特威廉少將 (良玉)

美海軍少將愛福特威廉氏。於九月十七日。駕一海軍上所用之飛機。自瑣島(近美之紐約省)之米欠兒場起行。至紐約城。其速率爲二百五十五里一小時云。

一葉扁舟渡海洋

▲誠可謂冒險家 (馬)

法國著名網球家解渡爾提氏。數月前由法國用三十呎長。十噸重之帆船一支。獨駕渡大西洋。海中經歷一百四十二日。於前日(十六)始抵紐約。曾經風險三次。舵爲之毀。飄流無定。水食無存。積雨水以止渴。遇郵輪而吃食云。

狗汽車

▲專載有職之犬 (徐)

美國加利福尼亞省之羅斯安傑乃攝演電影之中心點。犬類之供職斯業者爲數頗夥。近有一十齡童子名衛深者。特向汽車行定製一汽車。專以運載有職之犬。迨送抵其家。則向伊主索取車資。故每月之所入。數頗不貲云。

偵探蒙面查監

▲爲恐囚犯認識 (雪)

詩家谷警廳偵探。現往監獄調查囚犯時。咸以黑布蒙面而進。則訊問獄囚時。不致爲其默認。蓋恐期滿釋出後。若輩苟仍故態復萌。則偵查逮捕時。爲兇犯所悉。則將易被漏網云。

香港將派網球隊來滬

▲約下月初旬 (馬)

香港將於下月初旬派網球隊來滬。與滬上網球隊比賽。其比賽法。或作雙人比賽。或作單人比賽。現正排選網球健手。遣派來滬云。

某乩壇之被災咒

▲信士虔心持誦 (老聾)

日前某乩壇開沙時。批出觀音菩薩救刦真言一則。謂念此咒可免一切災殃。句云「唵吽嚩唎哆迦尼娑訶咻咤哆唎娑訶唵醯唎娑訶」一般信士咸已虔心持誦云

圍棋家組織智社

▲在靜安寺路 (半間)

圍棋名家張澹如君。近羅致海內諸名家。在本埠靜安寺路一百廿八號組織一高等圍棋社。定名智社。以研究國粹。提倡棋學爲宗旨。有志者皆可入社。成立以來。屢有日本棋家到社競賽。該社社員如王子晏潘朗東陶審安等。皆爲屢勝日人之健將也。

有限無珠之拙騙

▲賜了一副噴銀檯面 (滌俎)

本埠鄭家木橋新開回教中西餐館金陵春。自七月念六日開幕後。營業蒸蒸日上。昨早有形似闊客之某甲。自稱住居南成都路。今日遷居新屋。特來預定筵席兩桌。並付定洋五元。且極口稱讚該館中西餐之精美。該館主見其人尙非不正當者流。欣然允諾。至下午將筵菜配齊。並將噴銀檯面及牙箸兩桌。命廚役兩名送至該處。入內則見紅燭高燒。儼然有新遷居之狀。某甲見筵席送至。隨對廚役云。今日客多。圓檯面曾否帶來。廚役答稱未帶。某甲促其速回館取來。另有廚役正在料理菜蔬等。頃一刹那間。裝置噴銀檯面及牙箸之兩鐵盒。忽不翼而飛。再尋覓某甲已杳如黃鶴。詢之房主。則自稱爲二房東。某甲昨日來租樓上房子。付過定洋二元。今日假我之客堂宴客。其他不得而知。樓上空無所有。該館現已報捕偵緝。聞約計所失不過四五十元。噫。上海之騙子誠愈出愈奇。然誤認噴銀爲真銀。計亦太左矣。

小雜俎

值課者 舒舍予 證文者 徐哲身

詩鐘揭曉

雙黃蛋 孫美瑤

一名 卵藏日月先天貿。掌握萑苻小霸王。(邱)
贈三卷一號半月一册中德名人畫史一函

二名 象比兩儀開混沌。官奪一旅起萑苻。(黃惺園)
贈小說新報一册紫羅蘭集二册(請示住址)

三名 元氣混淪包日月。雄風剽悍嘯中西。(谷予)
贈紫羅蘭集二册半月一册

四名 蘊蓄兩儀成巨卵。安寵一職且寬心。
贈心聲一册紅雜誌一册半月一册 (劉搏九 徐寅生)

五名 勘破重關知卵伏。鴻成一旅釜鷗張。(劉大成)
贈家庭雜誌一册半月一册

六名 一氣混元含日月。千人刦路震中西。(潔公)
贈紅雜誌一册禮拜六三册

七名 宛若兩儀同太極。居然一躍到師干。(羊裘高士)
贈心聲一册紅雜誌一册

八名 一氣混元包日月。爲番和議難公卿。(黛天贅)
贈半月一册(請示地址)

九名 家禽亦有同胞產。抱犢公推首領才。(小亭)
贈半月一册

十名 宛寫東西珠兩半。曾魁大小匪三千。(劉搏九 徐寅生)
贈快活一册

附白 所有贈品本月二十日交郵(舍予)

小消息

●北京李直純將軍(別署斗山山人)書法秀勁。上追秦漢。昨有大批書件寄滬。贈送海上諸名流。計海上漱石生楹聯一副。天台山農屏條四幅。楹聯一付。便面一頁。劉豁公屏條四幅。楹聯一付。徐小麟楹聯一付。韓師孟屏條四幅。楹聯一付。便面一頁。梅花館主横幅一幀。屏條四幅。楹聯兩付。便面一頁云。(老聾)

●文學家章太炎氏。日前爲心聲雜誌題一封面。用筆異常蒼古。大約第十八期可望刊出云。(某)

●本埠日本俱樂部邀綠牡丹演唱三天。一切手續業已商妥。準由杭返滬後即行登台獻藝云。(移)

●初四初五兩日。安徽會館堂會。文艷親王金少梅及高玉仙亦出場演唱。第一日演梅龍鎮。第二日演打花鼓云。(易自津寄)

●近有周世勳顧幼莊汪福慶三君合辦一影戲週刊。不登廣告。專載作品。定於八月廿日出版。每張仍售銅元二枚云。(K)

小談話

今日閒話 (可)

集異記云「開元七年八月十一日夜未闌。忽然天曉。星月皆沒。禽鳥盡飛。良久天昏黑如初。後有商船至。謂郡人曰。是夜舟行。忽遇鼇出海。舉首北向。雙目照耀千里。毫末皆見。巨久之復沒。夜色依然」此事甚怪。鼇之爲物。近日動物學所未載。即有其物。亦不過大如鯨魚而已。安能雙目照耀千里。其言之誕可以想見。然世俗相傳。夙有「鼇足立極」及「地震爲鼇動之說」至今有人鑿鑿言之。鼇乎鼇乎。殆亦我人理想中之一怪物乎。

▲誌謝 昨承心心照相館惠贈「心聲第二卷第七號一册。內容有梅蘭芳金少梅書畫異跡及林屋山人「官者李蓮英小傳」海上漱石生「滬壖菊部拾遺志」均爲名貴之作。特此誌謝

腎病可無憂矣

請看對於第威德補腎丸之贊許

背痛頭痛眩暈及一切類似之病症都是腎病的先兆。腎部康健則能將體內毒質融化由小便順序洩出。否則腎部衰弱失常不能職司排洩。則毒質存留體內而頭痛背痛骨痛瘋濕以及相類各症因之起始矣

牟桂森君

請閱天津西門外西頭王家大門天津國貨售品所牟桂森先生來函所云即可知彼如何證實此丸爲專治腎病之唯一靈藥也彼云余今夏患頭痛背痛迭治不愈最後乃由敝處贈得補腎丸樣藥一瓶服後覺甚滿意於是再由敝處藥房購服多瓶非僅愈我病苦且覺身體亦較前強健矣云云諸君何不享牟君所已享之健福耶

經醫生之忠告凡患下列各症速服第威德補腎丸

背痛 骨痛 瘋濕 腰痛 臂痛 脚瘋 小便刺熱 骨節疼痛 癡脹
腎炎 石淋 便濁 膀胱虛弱 遺精 尿床 以及各婦科諸症

各大藥房均有出售

如君尙未用過此補藥祈將姓名住址寄下附郵票一角即當原班寄贈樣品

贈券 (新申報)
省 城 鎮 街 號 君收
將此券剪下寄交本公司

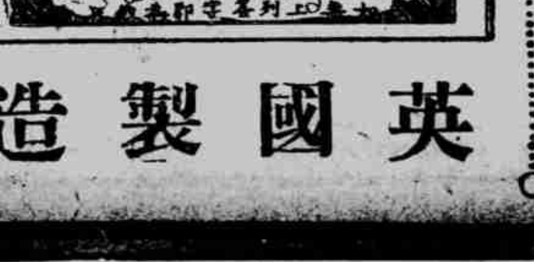

英國製造

上海四川路三十一號 英商第威德製藥公司 上海中華郵政信箱第九四五號

價目
大瓶每瓶洋二元七角五
小瓶每瓶洋一元五角
大每六瓶洋十五元
小每六瓶洋八元

因患瘋濕呻吟床褥二載有餘

在浙江省有聲稱如何服韋廉士大醫生紅色補丸由補血之奇功療治其病疾

大抵疾病之源由均在乎血液不潔血薄如水血液病菌有以致之也諺所謂血濁是也血濁則起疾病頭痛腰背酸痛腰痛瘋濕筋系刺痛臀尻酸楚皮膚瘡癤癬癩以及一切各症是也症之重輕視血之清濁如何是以其血液初濁之際即當注意調治否則濁漸更甚醫治愈難故清血補血使血潔淨有力爲治病之急切也韋廉士大醫生紅色補丸正是具此功力能使血液清潔強健有力曾經療治無數之患瘋濕骨痛以及因血薄如水血液不潔所起各症即如浙江烏鎮姚莘甫先生乃是錦華莊經理也其證據足可使閣下明白矣其來函云鄙人曾患瘋濕之症漸覺手足伸縮不靈精神困憊胃口日劣夜不安眠身體日形瘦弱迭請名醫診治絲毫無效呻吟纏綿二載有餘病中苦況不堪言矣後經友人介紹試服韋廉士大醫生紅色補丸因友人述及是丸專治是症無出其右於是決意購服之待服完一瓶之後漸覺身體爽快飲食日增後再接服半打不獨各病一旦消除而且身體轉而肥碩至今一載有餘舊病未見復發始知此藥之功洵非虛罔鄙人得此強健幸福銘感之餘手此寸牋鳴謝聊報萬一耳韋廉士大醫生紅色補丸乃是補血健腦之聖藥其功力不分男女凡經售西藥者均有出售或直向上海江西路六十號韋廉士醫生藥局函購每一瓶大洋一元五角每六瓶大洋八元郵力在內

奉送衛生常識 茲有精美衛生小書內容詳備如欲索取即需寄一明信片至以上所列地址原班郵送一本可也

閣下於樂赴宴否

倘若以宴會爲樂事則必不可少矣蓋是丸能使飽餐之後易於消化係開胃健腰潤腸導滯之肝利胆汁之妙品也午膳後或晚餐後吞服一粒以助消化或夜間臨睡之前服用清導丸二粒以微利之或夜臥時吞服三丸則次日早晨能使大便暢遂矣

江蘇常州紡織公司華愼安先生來示云鄙人按仿單清導丸連服後竟瀉過二次現下肚內舒服大便爽快足見功力甚偉奏效異常感激之下聊誌數語以謝並以告世之同病者紅色清導丸專治大便秘結肝火上升疾病頭痛口氣穢濁痔瘡痛苦等患且使皮膚光潔可免瘰疾腹瀉之虞凡經售西藥者均有出售或直向上海江西路六十號韋廉士醫生藥局函購每一瓶大洋六角每六瓶三元郵力在內收用郵票

名著

題上海嚴氏三世耄耋圖　（陳仁先）

我讀後漢書。風俗嗟獨厚。末季雖不康。儒效自悠久。藏寶重高節。散粟輕千畝。淑性教彝倫。全眞致耆壽。流風逮數傳。盛事昭不朽。大年出純德。諦命爲正受。固異孔光杖。扶老滋顏厚。彼哉諸淵生。期頤負深垢。吁嗟今何時。史紀所未有。滔天非一族。檮杌據璽綬。儻行聖代誅。何地容枷鈕。中江萬人海。夙嘆枳棘藪。巨猾設機阱。子弟毀薰誘。神州眞陸沈。家法誰獨守。安知芳蘭馨。蹤跡晦榛莠。觥觥迪德門。世隱乖綸叟。裘褐梁孟齊。耕鋤陶翟偶。香瓊並孝思。江海同愛友。韓韶財振饑。甄宇經遺後。奇福鍾天倫。累葉稱上壽。懿哉東漢風。人瑞表陽九。哲嗣揚先芳。述德義不苟。三世耄耋圖。重以丹青手。匪惟家乘光。庶稱合靈首。安得蔚宗筆。傳贊誦萬口。興起橫目民。復正天綱紐。

劇談

歌場雜話（九）　（梅花館主）

捧角二字。係角兒自謙之謂。意謂吾藝甚劣。謬承君捧也。乃今之一般顧曲者。偶叫一聲好。或作一篇文。便詡詡然自命爲捧角家。逢人便說。恬不爲恥。夫角而曰捧。已屬有辱伶人。今捧角而曰家。非特辱人。抑且辱己矣。

伶人賴唱戲以生活。文人賴筆墨以生活。同一謀生。同一可憐。然則文人之於伶人。正宜惺惺相惜。藉盡愛護之誼。不宜吹毛求疵。故事譏彈。致使伶人有缺食之憂。乃今之一般無賴文人。輙以細故漫罵伶人。其尤者。竟敢向伶人大肆敲詐。敲詐之不遂。繼之以破壞。破壞之不足。繼之以中傷。嗚呼。若爾人者。既失資格。又喪道德。非第爲吾文字界之敗類。直亦社會之蟊賊也。願吾同志。共其驅之。

伶人唱戲。自有本能。無須待人之捧。今之伶人。初至一地。或重臨舊地。必以請客拜客爲一種必不可少之手續。抑又何哉。

地誌

京華拾遺記（十六）　（陶觀奕）

第十六記黨會　民國肇造。政黨崛起。此當然之趨勢。元二年間。國民共和統一三黨鼎峙。頗有如火如荼之觀。國民黨係同盟會之蛻化。共和統一。則閒居官僚失志文人雜糅而成者。氣味與民黨逈異。議會中稍有齟齬。則即以墨盒相飛舞。演出多少趣劇。二次政變。南軍失敗。國民隨之以去。統一共和。亦即改組進步黨矣。豈知黨會原屬彈性的。赧然獨立……

精魂。酒㓨。憲政討論會。政法研究會。乘機活動。[illegible]其適。某某處。某某社。眞不勝其冊記矣（十一年夏黎黃陂進京。國會再開。號爲法統重光。黨派更十倍於此）蓋工商界實業界。以及各種學術之組合。莫不有此項含混名目。又何從詳細究詰。然皆無甚實力。民國六七年間。皖系勢力正在澎漲。安福胡同爲新議員之製造場。於是安福部成立。二數年來。盛極一時。迨皖軍失敗。該部亦即星散。是黨會者。人才之集合。亦金錢之集合也。

觀奕客曰。余生平未涉足黨會。究屬膈膜。偶以問諸友人。此中眞象。友人云。子見紅樓夢中之評劉老老者乎。揣摩求合。思之至深。出其餘技。作遊戲法。如登傀儡場。忽而星娥月姐。忽而牛鬼蛇神。忽而痴人說夢。忽而老吏斷獄。喜笑怒駡。無不動中竅要。會如人意。因發諸金帛。以歸黨會中人才。有何秘訣。能若是。即可耳。

遊記

遼遊雜記（七）　（觀渡閒人）

五國城。即今呼蘭。爲宋徽欽二帝幽縶處。平原數十里。土地肥沃。五穀繁生。南望小白山。隱約於煙雲縹渺之間。對岸有古城。爲金人崛起之地。緬懷往事。無限淒涼。

東三省之外州縣。僅有窩棚（即稍大之住宅）而無旅館。行人至此。諸多不便。往往借住燒鍋。燒鍋者。釀酒之地。房屋異常寬大。小者七八十間。大者二三百間。官項可以借住（官項即辦公之人也）飯菜之佳。無異關內。燒鍋四圍。俱築有土堡。上設砲眼。日夜設衛（燒鍋俱有看家的）苟欲借宿。必於夕陽未下時。前往叩門。否則不但喚門不開。且恐疑爲匪類。誤會開槍。轟余嘗經森林中一屋。人馬俱疲。意欲就宿。主人亦露歡迎意。御者忽詢予曰。宿此乎。予應曰。然。御者復曰。無意復行乎。予怪其語。環顧室內。盡男子。無一婦人。乃大疑。遂與俱去。御者又問予曰。爺知頃間之屋乎。言時以手指唇。予領會其意。知男子俱爲鬍匪。此次得免於禍。車夫力也。

隨筆

秋水生隨筆（四十七）　（穎川秋水）

某公子

某公子父官顯要。家極豪富。嗣因家室不和。憤而走五臺山求薙度。長老詢以家世。公子告之。長老見其年歲甚輕。貌又昳麗。辭曰。公子乃天生繁華富貴中人。大福未享。此枯寂境。祇苦行人所可住。得不足以浼公子。請速歸。毋任嬌妻秀妾望眼欲穿也。公子力言勘破紅塵。久願爲古佛伴。香閨繡闥。阿鼻地獄耳。今幸逃出。已生斷不願重入也。長老合十曰。善哉善哉。公子根器厚。宜有此斬釘截鐵。舉放下屠刀。立地成佛證果。當在老衲前也。但修苦行。須先淨心。公子能坐冷蒲團。隨老僧入定。四十九日。一念不起乎。公子曰。能。曰。能則再行薙度不遲。且語且顧小沙彌取新蒲團來。教以坐法。老僧先行閉目而坐。公子隨之。良久。老僧問曰。坐後共起若干念。公子合掌對曰。弟子萬緣已空。不敢起一凡念。老僧哂曰。汝毋誑我。老僧自問根行不薄。但初學禪定時。心中似轆轤轉。即在寺諸高行僧。其始莫不如是。何公子功行之獨卓耶。公子知不可諱。乃言一念既起。臨加強制。而他念又起。固不自知其雜念之幾許也。老僧點首曰。此確非誑。照此而行。念當漸少。（本篇未完）

小說

社會小說　海上燃犀錄（五十二）　（海上漱石生）

第六回　反動力言比鋒尖　自決心錯成鐵鑄

少頃。老娘姨來報道。後門來了一男一女。年紀俱祇二十來歲。衣服很是體面。據他們說。是袁姑奶奶和姑爺。現在已進來了。可是請到樓上去坐。還是在客堂內坐。憐娘綯眉道。袁家的姑爺姑奶奶來了麽。他們怎曉得我住在這裏。那一定是打聽出來的。既被他們打聽出來。老宅裏諒來也已知道。我並不要瞞着人家。不許人來窺探。可請他們樓上去坐也好。說着。向小梅等告了個便。與老娘姨一同出外。陪着姓袁的夫婦上樓。刁氏在廂房門口張看。見男的身材生得甚是矮胖。身上穿的湖色華絲紗長衫。臉上戴一副玳瑁邊克羅克大圓眼鏡。跑路一擺一擺的異樣難看。女的還算得中等人材。身上穿的繡花玻璃紗衫。下繫元色印度紗裙。跑路却有些一顚一顚的不甚平穩。像是脚上的那一雙高跟白帆布鞋子。穿了不很舒服的緣故。看他們上樓之後。回身對其忍道。老娘姨方纔說後門來了一男一女。年紀俱在二十上下。我道是姓白的和那個騷貨來了。眞是來得湊巧。親自送到我們手內。拿住他可以不費吹灰之力。誰知乃是憐娘的親戚。累我空喜歡了一下。小梅笑道。若然當眞是這兩個人到來。我們眞覺太現成了。其忍道。他二人何等狡猾。這地方怎會再來。你們不要性急。終有一天落在我們手內的時候。大家留心守着是了。小梅因憐娘有了人來。一時決不下樓。不耐再在這裏等着他。並想得之昨日沒回。今天恐防一早返家。起身先自要去。刁氏也要走了。問其忍可要同行。其忍說要到隔壁看看濮老克。因爲有塊買下來的地皮。兩頭有兩座坟山沒有遷去。故須與他商量辦法。說不定什麽時候回來。倘然商定動手要拆。那是必在黎明時的事情。家中到此甚遠。來不及召集小工人等。故而今夜住在老克那裏。也未可知。若至十二點鐘不回。家中不必等我。（未完）

醫藥士證明源列所農商部頒獎

瘡毒至寶油

瘡毒　奇效秘方

無論肌膚瘡瘍何種癩疥濕熱細瘰騷癢紅腫腿水淋漓潰爛不拙及一切濕毒之症百藥賬效惟敷半實油立能消毒止痒全愈奏功易如反掌輸有不效及愈而復發十倍還洋信如鐵證百發百中秘方誠哀殘節一聖藥也每瓶大洋五角雙料一元外埠函購統加郵票二角發行上海四馬路書錦里中洋布公所對面致和堂內

仁氏製藥公司　友

大舞臺

續接新排連臺宋朝歷史機關佈景文武傑作破天荒新戲

八本狸猫換太子

十一夜初次新演

各電燈均行有出售

Wotan

華吞電燈泡

德國名廠精製老牌電泡

上海西門子電機廠謹白

□小申報徵文新例□

（一）本報特闢小専電小新聞小消息三欄。皆以趣味雋永事實新穎而不涉謾罵者爲合格。其酬例分三種（甲）三角（乙）二角（丙）一角（皆以每條計算過長者加贈）

（一）本報徵求短篇文字。如筆記詩話遊記劇評諧文笑話趣聞等類。不拘創作翻譯文言白話。但以意味雋永文筆明達爲尙。其酬金亦分三等「甲」三元「乙」二元「丙」一元（以每千字計算）

（一）本報徵求長篇劇本。如海內文士已有成稿者。請即掛號郵寄本報館小申報編輯部收。其酬金俟閱後再訂。不合者一月之後掛號奉璧

（一）本報對于婦女兒童各種文字以及新舊文學的批評。可供世人研究或討論者。尤爲歡迎。其酬金如短篇文字例

（一）投稿諸君應于來稿之後書明住址加蓋圖記。以備付酬金時查核。其須還稿或不受酬者。亦須書明。並附寄退稿郵費外埠三分本埠一分掛號一角

（一）本報酬金除特約者外。均在次月初頭算給。將並登報通知
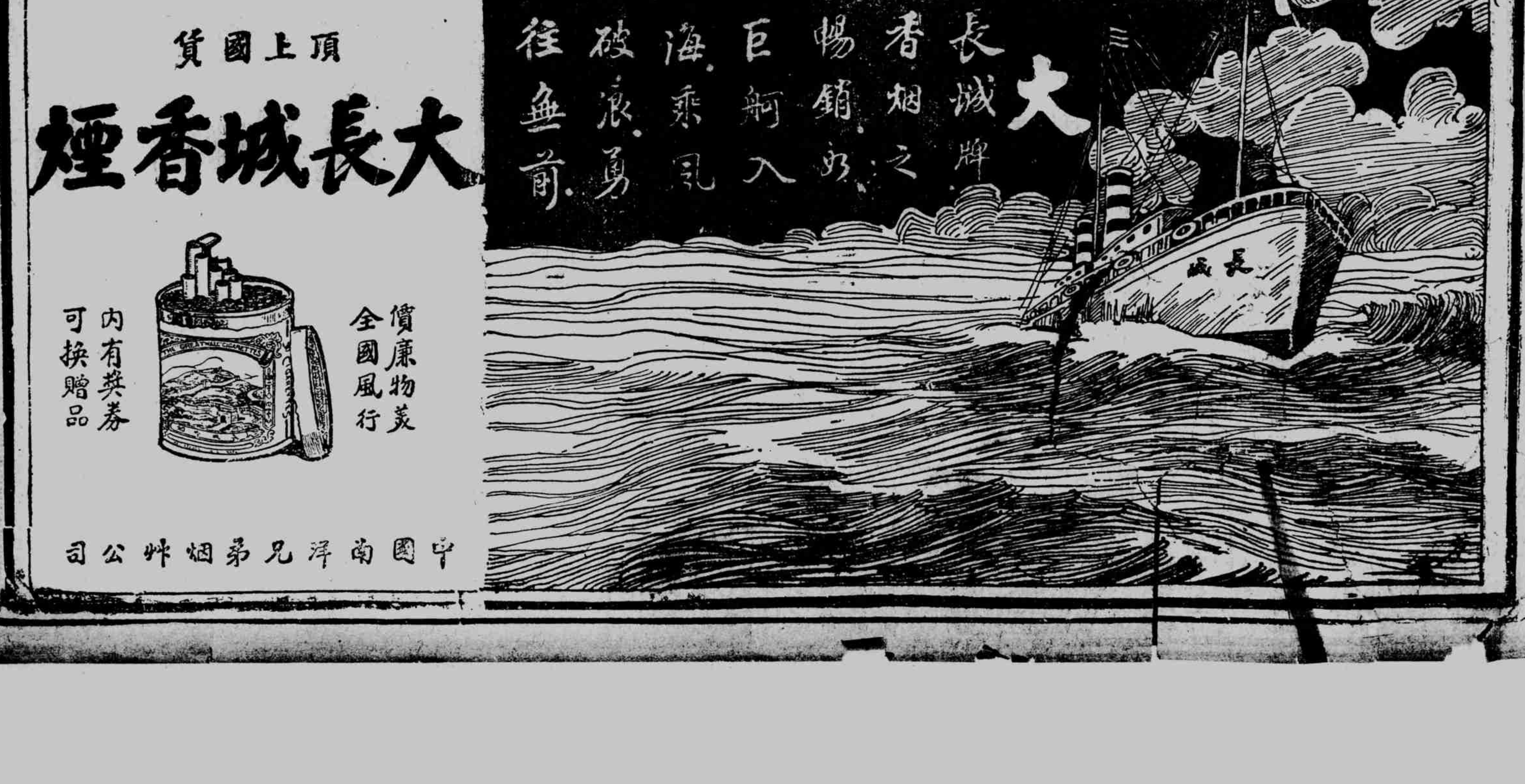
鉅康新到各貨　敝號今又新到西國人造絲頂全亮緞銀花帶邊隆造人絲絨包鈕扣寬窄水浪金辦直金辦頂上各色袖口湊各色絨鐙光綠線紗合洋線銀色各皮銀絲光光月電銀電鐘時新緞邊緊帶式湊新裙女珠花女心紗紗司色珠牌料一花無齊如賜顧老安勁民路仁九六面無歡以雅電話中央二四七三